本報覺悟欄九年七月份起發售彙刊現十二年六月份已釘成 每冊洋三角外埠須加寄費五分 欲購從速

中華民國十二年七月廿八日（即舊歷六月十五日）（星期六）

民國日報

THE REPUBLICAN DAILY NEWS

電話四千八百十六號
第二千六百八十五號
今日四張售大洋三分

定報章程 全年九元 半年五元 三月二元七角 歐美各國全年二十元 半年十元 以上均照大洋計算 寄費在內 郵票九五折算

廣告刊例 特等新聞下端五行起碼每日每行三角 頭等二行起碼每日每行大洋一元四角 後幅二行起碼每行六角 短行每字九厘 英寸二方寸起碼每寸每日四角五分

本館開設在山東路（即望平街）D字一六三號

上海暑期講習會十七日起開課

（時間）上午八時至十一時（會址）新重慶路慶餘里民國女子工藝學校 課程表函索即寄

上海暑期講習會

二十八日起三十日止 邵力子先生講中國憲法史（會址）新重慶路慶餘里民國女子工藝學校 不驗聽講證 公開演講 演講時間每日上午八時半至十一時半

五九出版

國民對日外交大會發行五九月刊內容豐富第一期已出版每冊僅取印刷費大洋一角批發行所英租界愛多亞路（長浜路）一二九八號本會並各書坊

離婚聲明

我於民國八年無故被餘姚葉裕堯（算是我名義上的丈夫）母子逼迫回母家。我被迫之後，屢次寫信懇求裕堯，他均敷衍了事。我在悲痛之餘，對于個人人格的尊重，逐漸有所覺察，竊欲力圖自立，擺脫非人的羈絆，我就於去年春，連寫數信給他，向他宣告脫離關係（此數信，均由郵局掛號寄去），他均置之不理。迄今已有年餘，證明裕堯已經默認了。據此極有力的理由，我所以登報宣告：俟後和葉裕堯永久脫離關係，而且，如果兩方有另婚事項，當然彼此不得干涉。特此鄭重聲明！ 徐和者啟

國會同人鑒

七月分下期公費一百五十元定於本月三十一號下午二時起五時至在斜橋湖北會館發給屆時務請隨帶本人圖章親臨領取若過三十一號到滬者概不補發特此登報聲明此佈 國會移滬集會辦事處啟

中華留日旅大收回後援會啟事

蔣公德冒充留學生總會代表向外募捐已經證實敝會前曾委托其民國自費且傳運動收回旅大事宜似此品行卑污應行取消此後凡蔣某一切行動與本會無涉特此聲明

上海女子法政學校招考新生

（修業期限）一年（入學資格）中學畢業或同等程度（試驗科目）國文歷史（報名時期）七月五號起八月八號止上午十時至下午四時隨到隨考隨帶報名費一元（函授部招生）男女兼收能直接通函即爲合格惟報名時須附照片一幀（校址）愛多亞路（長浜路）修德里隔壁一二九八號函索章程附郵票一分即寄 校長[illegible]啟

大同大學招考

大學文理商本科●英文專修科 預科●數理專修科 ●中學各班 報名者於考期前到上海滬杭車站北首本校填寫報名單或先期函索報名單依式填寄呈驗文憑或證書及最近所攝四寸半身照相軟片隨繳試驗費一元證金五元 考期 陽歷九月二日（即陰歷七月念二日）上午九時起按照所學程度共試兩日詳章及報考須知函索即寄 校長胡敦復啟

上海公學招收新生

程度 中學一年級暨高小國民各級 報名 即日起報名時隨繳證金兩元取者扣作學費不取發還 開學 陽歷八月二十七號 校址 英租界白克路二百○七號 章程函索郵寄

上海大學第二次招生

（一）名額（大學部）社會學系中國文學系英國文學系俄國文學系繪畫系各招一年級新生一班（中學部）高級中學二年級插班生二十名一年級新生一班 初級中學一年級新生各班男女兼收 又原有中國文學系英國文學系及美術科各級尚有餘額有相當程度者亦可投考插班

（二）報名期 每日上午九時起至下午三時止地點上海閘北青島路本校及山東路民國日報館報名時須納報名費二元四寸半身照片一張

（三）攷試期 八月五日起地點在本校 函索章程須附郵票四分 校長于右任啟

南洋路礦學校招生

本校於九月四日招考土木科一年級及中學一二三四年級插班生 校址 上海康腦脫路小沙渡路西首十八號 函索詳章及投考細則須附郵票三分 校長朱文鑫啟

同芳英文學院招生

校址 上海虹口東鴨綠路通州路底自建洋房內 程度 自初讀起至正科卒業止正科程度與中學相等惟英文較深 教員 西人二餘皆國內大學畢業生 報名 即日起隨付證金二元 招考 陽歷九月三日過期亦可補考 開學 陽歷九月五日 附告 本校因就學者日形擁擠爰於今春籌款自建校舍數十幢業已落成課堂宿舍等均極寬暢操場亦極闊大所聘教員均品端學粹經驗宏富有志來學者速來報名詳章函索即寄 校長王景賢敬啟

上海藝術師範學校第八屆招生

本校原名上海專科師範學校 本屆招收西洋畫專科高等師範科圖畫音樂部圖畫手工部暨普通師範科各級新生及插班生男女兼收另備「招生簡程」「本校學則」「學生須知」等函索請附郵票三分空函恕不覆（校址）上海小西門 校長吳夢非白

兩江女子體育師範招生

體育科●初級中學●幼稚園 新生及插班生函索章程附郵即寄 校址 上海虹口郵脫路（電話北一九六○） 校董馬相伯董康宋志夔 主任陸禮華啟

求是中學國英文專科日夜校招男女生

上海學校林立而欲得一相當七年修校實不可得本校成立之專本屆改組內容事額祇限二百四十名重訂章程取嚴格主義凡年在五歲以上念五歲以下不論走讀寄宿均可報名入學在本校讀書半年其所學程度可勝普通學校一年附設赤科打字速成科半日科詳章函索即寄校址霞飛路

徐州中學校招生

名額 第一學程五十人第三學程五十人第四學程插班生五人第二學程插班生十五人 報名 七月二十日起八月五日止須繳報名費一元（取與不取概不發還）四寸半身照片一張及畢業文憑或轉學證書 考期 八月六日 章程 函索須附郵票三分空函不復 校址 徐州府東門街文學巷內

春暉中學校招收男女生

（一）地點（一）浙江上虞驛亭白馬湖本校（二）上海江蘇省教育會 （二）試驗日期（一）本校八月十五十六兩日（二）上海八月念五念六兩日 （三）程度（一）初級中學部新制高小畢業或有同等學力（二）高級小學部曾在舊制國民學校畢業或同等學力（詳章附寄郵票一分向上列兩地點函索） 校長經亨頤啟

競雄女學招生廣告

學級 中學科二年級高小科一二三年級國民科一二三年級均可插班兼招幼稚生男女並收 攷驗 隨到隨攷 章程 向本校索取 開學 陰歷七月十八日即陽歷八月二十九日 校址 上海白克路久興里 校長徐自華啟

競雄女學暑期演講通告

本校現定七月三十號起至八月四號止延請陳佩君胡樸安葉楚傖諸先生演講中國經小學諸子及詩文詞賦小說等源流派別及研究法門每日以三小時爲度諸先生皆南社名流民黨巨子對于國學獨抱弘略海內好學君子有願聽講者希來校領取證劵可也 校長徐自華白

謀洋務職事之利器

另設暑假班限暑假期內畢業 本社發明閉眼術創設打字專科已十六年功課完備教法精善洵爲各打字社冠現備洋行通用新式機器數十餘種並不雙雙同樣一經來學即能閉目打字三個月熟能用各種機器就謀業輒得優勝隨時加教速記簿記畢業後並能介紹生意欲閱詳章來取虹口乍浦路崇安里振華打字學社啟

北大學生政治考察團啟事

敝團到滬考察均蒙各界指導照拂同人深爲感激茲考察已畢定于十九日離滬北上整裝匆匆不克一一走辭特此登報致歉並表謝忱諸希原諒

百勝司廠水汀透平

近今世界電氣實業大工廠之發動機都用水汀透平者以其用煤極省管理較易故也然同是一透平而此中之構造亦自有優劣之分本廠乃世界創造透平之第一老廠所出透平共給各國者已逾一千萬啟羅華德在中國方面者約占四萬啟羅華德機件之耐久堅固世無其匹至於構造之精尤有獨得之秘非市上僅用其名式仿造者所可比擬倘蒙惠顧無任歡迎 英國百勝司廠駐華總代表 久勝洋行謹啟 上海仁記路廿一號

大號老刀牌

名烟老刀牌的好處凡年長者無不知之
名揚全國數十年的老牌名烟

牙病無論與牙齒有關係或無關係者均能以最新之法診治之奏效極速其拔牙手術尤特一齊拔出一二牙齒無痛卻全口牙齒一齊拔出不用全身麻醉亦能收確實無痛之效果茲爲優待顧客起見凡至本治療所拔牙者概減收半價以示優異 大馬路抛球場七十三號二樓 陳思明牙科治療所 電話中央二一二七

商務印書館十二年六月出版新書

▷共學社叢書◁

社會主義與近世科學 一冊 三角五分

費覺天譯 近代社會主義從馬克思昂格思提倡以來已和從前感情的社會主義不同而與實驗科學完全諧和本書共分三部敍述(一)達爾文主義與社會主義(二)進化論與社會主義(三)社會學與社會主義於近世社會主義與科學思潮的關係闡發無遺

渦堤孩 一冊 三角五分

徐志摩譯 渦堤孩(Undine)爲德國浪漫作家福沙(La Fouque)所作取材於希臘神話與中世紀之迷信爲西歐有名的浪漫故事之一德國文壇如哥德，雪拉，哈哀內諸人咸交口嘆賞其價值可知徐志摩君從英國現代文家高斯(Gosse)的英譯本譯出美具雖幷爲一時無兩之佳搆

▷文學研究會叢書◁

超人 一冊 四角五分

超人是冰心女士的創作小說集冰心女士的著作散見在各種定期刊物者甚多此冊是她的第一次彙刊的創作小說集共載創作十篇筆意輕茜而富有詩意思想與作風均有獨到處愛好文藝者定必先覩爲快

華倫夫人之職業 一冊 三角五分

潘家洵譯 華倫夫人之職業(Mrs. Warren's Profession)是英國大戲劇家蕭伯訥名作之一曾在上海舞臺上表演過的蕭伯訥著以冷雋的語調揭社會隱祕之幕其可愛處在此其難譯處亦在此潘君刻意試譯數易其稿德神阿堵……中不可多得

西洋小說發達史 一冊 五角

謝六逸編 此書爲謝君參考英日文小說史多種編輯而成敍西洋小說的發達極爲簡括明瞭於近代的小說家說明尤爲詳盡其論述浪漫主義自然主義及自然主義以後各章亦能列舉其特質及變遷可供研究西洋文學者之參考

▷新知識叢書◁

土地與勞工 一冊 四角

鄔醒石等譯 此書爲俄國托爾斯泰翁所著其要目如下(一)對於以土地爲私產的寓言(二)分工(三)忠告工人(四)唯一的方法(五)我們這時候的奴隸地位托氏的文藝與哲學作品我國譯本甚多獨其關於社會問題之著作尚少介紹讀此可以窺見俄國學者對於社會問題主張之一斑

經濟的政治基礎 一冊 二角五分

黃時譯 本書爲美國Beard教授在安默斯特大學之講演稿詳論政治與經濟有相互因果之關係不能單獨存在並證以最近之政治事實反覆說明譯筆亦明暢

國語學草創 一冊 四角五分

胡以魯著 本書爲日本帝大文學士定海胡以魯君之遺著胡君深語學於二十年前首先討論國語問題實爲國語書中第一部之創作章太炎先生序文有「本之心術比之調律條之詞例證之常言精微擧輸黃中通理」等語推重甚至惟紡(?)印本甚少不易購得版權自歸本館校訂爲第一次印行研究中國語言學者不可不讀此書

杜里舒講演錄 第六期 二角

本期內容有愛因斯坦相對論之批評近代哲學史(第五至第十講)系統哲學(第三至第五講)幷附錄生機主義之理論

化學集成第二編 無機化學 一冊 一元五角

孔慶萊譯 此書爲化學集成之第二編經鄭君貞文校訂一切名詞均改用有系統之學名其新發明之事理及新改定之常數亦均增補釐正書中用四五號活字間排末附中英文索引各一尤便檢查全書三百五十頁都十六萬餘言編制之新穎材料之完備在已出版之無機化學書中無出其右

實用主義 中學新幾何 第一冊二角 第二三四冊各四角

連江陳文著 本書之編纂與宥克列式之幾何學迥然不同於圖形案固定性取可變性自初入手時卽教以迴轉及移動並注重手與眼之練習漸進而入於定理作圖等書中博學實際應用之事項而於幾何與代數學及解析幾何相互關聯之處闡發尤詳全書共分四冊第一冊幾何初步第二三冊平面幾何初級中學適用之第四冊立體幾何高級中學適用之

學藝彙刊 教育哲學大綱 一冊 三角

范壽康著 是書內容分三大部一爲教育論理學二爲教育美學三爲教育倫理學均從理論和實際兩方面用科學的方法研究教育學的根本原理至其體系之謹嚴組織之細密足以矯正美德諸儒之失尤爲可貴在我國教育界此爲創作亦爲傑作

小學課程概論 一冊 八角五分

程湘帆著 本書著者程君本其十餘年中小學校教學經驗復親赴美國師事課程專家巴必及班黎爾二君歸國後又在東南金陵二大學擔任小學課程編制學程凡五次本書卽此五次教授結果之前段書凡十一章於小學課程之性質內容標準編制方法及一般因循的課程編制之如何改良均有詳切之討論

新著 分團教學法 一冊 二角五分

趙宗預著 本書分十三章將分團的應大模準試驗訓練自動法以及學力進程之考查教學過程之配當教學方法教學條例等多用模題及圖表闡明眉目極清晰內容極合實用

農村教育 一冊 三角

顧復編 是書參酌丹麥及美國之農村教育更據吾國農村情形立論共十一章關於農村教育之特點農村教育之制度以及農村小學之編制設備教學法等論列頗詳凡農村小學教師及有志研究農村教育者均宜人手一編

英文學四 西洋文學 聖經及中古文選 一冊 二元五角

Western Literature Vol. II The Bible and the Middle Ages

A. E. Zucker編 此爲泰西文學第二冊書內選錄聖經新舊約天方夜譚法蘭西古代短篇故事及意大利詩豪但丁之神劇皆極有價值之文學作品每篇前均有精言對於作者之生平與時代考證極詳爲研究西洋文學者所必讀

英文測驗 一冊 一元二角半

Comprehensive English Test

英文測驗教授法 一冊 二角

Teacher's Manual for Comprehensive English Test

是書爲滬江大學教育學教授安特生氏所著經中華教育改進社審訂發行說明關於英文讀作程度之如何測驗無論讀法綴法均有詳細正確之方法可爲高小及初中測驗英文程度之用中學校擧行入學試驗時亦適用之

大悲心陀羅尼經 一冊 一元

本經工筆書輪用上等連史紙刷印裝訂亦極莊嚴附呪像眞言圖行法儀法凡皈依佛教者無論緇素均宜人置一編

說部叢書四集廿編 地亞小傳 二冊 七角

此書敍一女郎爲輕貴所脅復爲一公爵所羈變方各竭心力思攫女郎爲己有詎女郎獨意勇士蒲司蒲司亦曙女郎邁情敵圍攻圖死女郎不知所終蒲愛則竭盡纏綿叙武俠則繪聲繪影說部中佳搆也

新學制 初級小學用 算術教科書 第一冊 八分

本書依新學制小學課程綱要編纂共分八冊前幾冊都用有趣的圖畫插入遊戲故事從直觀引起數量的基本觀念從欣賞引起兒童的習算動機序次井然別開生面

新學制 初級中學用 國語教科書 第二冊 三角五分

秋季始業 高小用 新法理科教授書 第六冊 四角

秋季始業 高小用 新法理科自習書 第六冊 二角

春季始業 高小用 新法理科自習書 第六冊 二角四分

新法衛生故事讀本 第三四冊 各五分 第六冊 一角

兒童文學叢書 謎語

家庭童話 第九十二十三冊 各一角二分

西式文房用具大廉價

本公司現爲推銷起見舉行夏季大廉價特將文房用品廉售一月由陽歷七月二十號起至八月念號止照原價八折至五折出售較廉於外國來價有意購辦文具者請早惠顧如同業批發更可從廉本公司大廉價係破天荒第一次非常減價可比望毋坐失機會特此通告爲荷

上海北四川路伊文思圖書有限公司啟

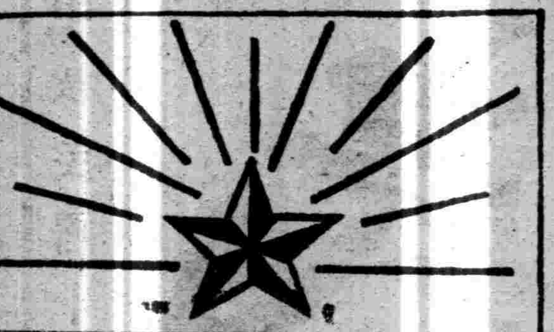

世界大同之明星

世界語漢文新辭典

本書爲無等先生所著。約包含一萬餘字。凡日常用語及專門語，學術語，搜羅殆盡，於接頭語，接尾語，及合成語，尤詳列無遺。解釋精確，極便實用，實爲漢文世界語辭典中唯一善本。現已出版，布面精裝一厚冊，實售大洋一元。外埠加寄費一角。

自修適用 世界語講義

本書向係中華世界語會函授講義，現經增訂，刊行單本。自字母讀音起，以至文法，造句，翻譯，作文，會話，尺牘，選文，詩歌作法，無不完備。解說詳明，得此一冊，無異上堂聽講。如購此書一冊，在家誦習，至多八個月可以讀畢，便能閱書作文，毫無困難。每課附練習題，另刊練習題答案，以便對照。對於本書如有疑義，更可向著者投函質問，此書出版，實爲有志學世界語者最難得之機會。定價一元五角。門售八折。外埠加寄費七分半。答案。定價二角。門售八折。外埠加寄費一分。

上海棋盤街 民智書局發行 外埠各大書局均有代售

醫小兒此醫大人難過上醫院林立而兒科獨少專門者職是故也本院創自民國四年歷由東京醫科大學兒科專門陳謨先生擔任每年所治之小兒發熱下痢咳嗽等……

上海華商紗布交易所股份有限公司理事會召集第四屆股東會公告

本公司定於陽歷八月五日下午二時在愛多亞路五十號本所市場開第四屆股東會務希准時駕臨除查照六月終股東名簿分送通知書入場證議案選舉票議決票等件外特此通告 再本公司股票自七月一日起暫停過戶至股東會終了日止

上海證券物品交易所股份有限公司召集第七次定期股東會公告

本所定於七月二十九日（舊歷六月十六日）午後二時在本所大市場開第七次定期股東總會其入會證等件另行分送凡我股東務希屆時到會爲盼 股票過戶等事業已照章停止合併聲明 理事長虞和德謹啟

作文法講義

本書爲陳望道先生在復旦大學及女子師範體育學校實地施用之講義，出版以來，風行海內，教育界認爲教學作文最好的讀本。定價五角門售八折外埠加寄費二分半掛號五分

出版預告

倪工編著的
▲記敍文作法講義
▲新文藝評論

行道爾頓制，最感困難的問題是教材，採用這書可以解決這種困難。編者曾經在東大附中實地施用，確然得着良好的成績。書已付印，准在本學期開學前出版。特此預告

總發行所上海 民智書局

言論

顧維鈞上台以後

久傳顧維鈞要上台，現在他竟不顧一切毅然決然地上去了。據他自己說上台的意旨，是因爲外交緊急，國際地位危險，他此來，是爲外交，一切國內黨爭，一概不問。一言蔽之：他上台是替國家做事，不是替曹家幫忙。

現在的外交，的確緊急；國際地位，的確危險；已到了緊急與危險的時代，他能不以緊急與危險爲可怕，毅然決然上台，爲國家救危紓難；假使他自信能夠辦到，那麼，他這次上台，我們就不應該去勸他下台，反而應當賀他上台咧。

外交怎地弄到這樣緊急，國際地位怎地弄到這樣危險，自然是曹錕和他底黨徒攪成的。倘若曹錕等，也的確因爲眼見外交緊急，國際地位危險，才推出顧維鈞來挽救一切，那麼，我們也不必苛責他們的既往，總算他們還能夠顧得到國家。

假使曹錕存心要利用顧維鈞去對外，藉便他的私圖——最高問題，顧維鈞便當不與聞他們的祕密，也脫不了嫌疑，或者，竟可說他「助桀爲虐」。

假使顧維鈞假着很冠冕的話上了台，一心一意爲做曹錕底臣僕，鄂他底忙，爲他辦外交；曹錕的總統成了功，將來曹錕亂國史中，顧維鈞名字，也決不會漏掉的。大丈夫不能留芳亦當遺臭，或者顧維鈞也能見及於此麼？

我方擱下筆去，忽得顧維鈞已託人運動豬仔委員，通過金法郎案；又託人商請德代表扣留華會賠款的消息；倘若這兩個消息的確，那麼，全國捧過的顧維鈞，眞成全國唾罵的顧維鈞了。（孟雄來稿）

本社專電

北京

●前昨兩日、各要人迭議補全閣席、均未決定、今日馮玉祥又在團河招宴高凌霨吳毓麟熊炳琦王克敏等、續商辦法、現有顏惠慶署農商並代理總理補苴現閣、及顏另組超然內閣兩說、高凌霨將除外、馮玉祥切勸王克敏就財長、（二十七日）

●芳澤因國書有黎名、未肯交顧維鈞、因此顧不往拜、雙方甚爭執、昨芳澤訪高凌霨聲明、（二十七日）

●昨日顧維鈞高凌霨均到院、公事仍因互讓主席、未披閱、（二十七日）

●顧維鈞因日使館退回其就職通告、在閣議攻擊沈瑞麟先與芳澤往還之不合、（二十七日）

●顧維鈞就職已五日、外交形勢毫無進步、（二十七日）

●攝政會議以指令慰留王克敏、辭呈退還、（二十七日）

●張嘉璈發表談話、仍反對王克敏長財政、（二十七日）

●齊燮元又爲杜錫珪催餉、謂海軍形勢不穩、（二十七日）

●張英華赴保定、謀再長財政、如自身難達目的、即退一步爲張競仁運動代部、（二十七日）

●陳寶泉辭代部、約汪榮寶長教育、汪辭、請顧維鈞兼、顧亦拒絕、（二十七日）

●曹錕電請任劉湘督辦川淸鄉、（二十七日）

●高凌霨稱・兩院歲費下星期一可發　二十七日

●津浦路警隊・有在濟南設立總部消息・　二十七日

●常德盛留贛州・不願攻粵・來電索大宗軍費・　二十七日

●張弧拒長財政・謂無籌欵能力・不敢貽誤大局・　二十六日

●薛篤弼强加稅契價・市民大憤・擬停稅抵制・　二十六日

●勞農政府改派外交次長克拉新爲駐華代表・　二十六日

譯電

▲馮玉祥勸王克敏助曹

路透社二十七日北京電　馮玉祥今日招待熊炳琦王克敏及閣員。共勸王就財政職。內閣已發策令不許王辭職。新任敎育次長陳寶泉因北京敎育費無着。已辭職。

▲滇匪擄礦師勒贖十萬

路透社二十七日北京電　騰越消息。英領事接麗江電稱。匪徒現挾被擄外人韋塞白氏向石鼓行。要求贖款十萬元。

▲英國討論中國治外法權

路透社二十六日倫敦電　外部次官麥克尼爾氏今日在下院答保守黨史託克頓爵士之問話。謂各國現仍致慮舉行中國治外法權之司法會議一事。至於英政府爲中國利益起見。應不許華人鼓噪家避居公共租界之議。不便實施。因此種政策欲行之公允有效。殊不易也。

▲日俄會議末次展期

路透社二十七日東京電　今日之俄日會議。即所謂最後一次會議者。因越飛有病展至明日。越飛告朝日訪員謂俄政府之撤退薩哈連駐兵及承認俄政府兩事。爲舉行正式會議之必要條件云。

▲俄國陸軍備戰

路透社二十六日巴黎電　巴黎時報載里加消息。俄國陸軍皆已備戰。以期剿平土耳其斯坦之叛變。

▲英議員注意中國市場

路透社二十六日倫敦電　今日下院辯論商部預算時。自由黨孟德氏謂政府宜採更有力的發展帝國之政策。中國市場極關重要。棉貨業尤甚。政府宜用其勢力。以謀中國情勢之奠定。商部大臣答稱。現正辦理發展殖民地之計畫。苟有穩健規模。政府甚願助之。

▲北京印鑄局復業

路透社二十七日北京電　印鑄局罷工風潮今日已息。罷工者已復業。

▲香港發生巨風

路透社二十七日香港電　大風發作。早發警告。故昨夜各船皆改泊安穩之處。現潮水甚高。九龍海堤半爲淹沒。而各大碼頭亦爲巨浪所撞擊。加拿大皇后號之行期。因以展緩。

▲法比磋商魯爾問題

路透社二十六日巴黎電　法總理普恩賚今晨在外部接見比使後。又招待比使。現法比兩京間談話不斷。巴黎時報稱。法比政府一致贊同維持占據魯爾後所宣布之原則。故致英之覆文。其性質彼此相同。

路透社二十七日巴黎電　法比互換意見後。半官消息謂法比將於星期日或星期一日單獨答覆英國。因法比對于某項問題。彼此旨趣不相同也。但兩國決定重行聲明。如消極抵抗不停止。則不能與德國開議。如未付充分欵項則不能考慮魯爾撤兵事。又謂法總理普恩賚已依從比國某種意見。

▲印回教贊成洛桑和約

路透社二十七日西姆拉電　印度回敎徒聞洛桑和約簽字之消息。大爲欣喜。今日有立法會回敎議員二十五人謁見總督。對于總督及英國閣員談判和約之努力。表示謝意。並希望此和約將來可變爲英土盟約。總督答稱。和局既成。英土間向有之良好關係。可望穩固。而印度回教徒定可格外闡發其忠君愛國之固有精神。

▲美土條約之討論

路透社二十六洛桑電　美人方面消息。昨日美土兩國專家集議討論土美條約。頗有進步。但兩代表對於入籍問題及美人對土要求戰時賠欵兩事。仍意見各持。現土代表伊斯美已電致安戈拉請示。

▲德佔領境封鎖撤除

路透社二十六日柏林電　道特芒消息。佔領軍當道稱。佔領境之封鎖。昨夜撤除。

▲英相之德俄經濟談

路透社二十六日倫敦電　英相包爾溫今夜在格拉斯戈演說。謂中歐擾亂　英國非受累已深。但甫受累耳。德國苟無固定財政之一種方法。則人人不能得賠欵。俄羅斯乃世界最大市場之一。吾人必望俄國吸收德國輸出品。如是賠欵有着。不如是則吾人將遇甚劇烈競爭云。

▲英國改良船塢經費

路透社二十六日倫敦電　倫敦口岸當道已擬定改良船塢之計畫。約計改良與擴張經費。需五百萬磅。計畫中有造一全新船塢以容將來最大船及造二千尺長碼頭等辦法。

▲哈定演說美加友誼

路透社二十六日溫哥武電　哈定總統今日在此演說。謂美國總統來遊加拿大。實爲創舉。美加間之百年友誼。可使歐洲諸國共和國際和平之論。不在公共力量。而在公共情愫。吾兩國當沿平行路線。互相扶持而行。勿信美國謀併加拿大之說。蓋美國前所有兼併加拿大之妄想。已於許多年前消滅不在矣。而美國尚有餘地。可再容一萬萬人。而後始達歐洲許多國內人民稠密之程度。美國爲國家與工業利益起見。不得不限制入境之外僑。但對於加拿大則否。以美人歡迎加拿大堅强自拔之民族來增進美人勢力並强固美人份子也。北美和平。由來已久。使歐洲諸國以加美爲教訓。則可剷除齟齬之根云云。

▲英國航空事業新計畫

路透社二十六日倫敦電　航空大臣賀爾氏今日在下院布告政府所擬帝國航空事業之政策。謂政府採帝國國防及帝國航業委員會之報告。已決定積謀飛船之發展。苟時機適當。定以商人事業而非官辦之方法進行之。政府在原則上將採用彭尼氏計畫。以飛船六艘飛往印度。每兩星期一次。

▲英人代購鴉片被罰

路透社二十六日倫敦電　赫伯特氏因允爲橫濱某商行兌購一百五十箱鴉片。違背危險品法。今日被法庭判罰英金百磅。

▲馬克價又大跌

路透社二十六日倫敦電　馬克在倫敦匯市今日又大落。收盤爲三百五十萬馬克。合英金一磅。

路透社二十七日柯洛業電　馬克慘跌。羣情惶擾。許多事業因以全停。

▲英國修正飛船計畫

路透社二十七日倫敦電　政府在原則上所採行之修正飛船計畫。規定試造五萬立方尺大飛船一艘。由有資本六十萬磅之公司承辦。政府可借與四十萬磅。如所造飛船能於一百小時內飛達印度。則再借與四十萬磅。如每星期飛往印度一次之事業。能歷三個月之久。則該公司每年可得此種借欵以三年爲期。如能以飛船六艘每兩星期飛行一次。則政府可津貼二十五萬磅。第一艘飛機能載客一百五十人。郵件十噸。每小時行八十哩。約一年半可造成。預料由英赴印之行程。在七十小時內可到。收客費自七十磅至八十磅。此種飛船可飛行二千五百哩。中途無須停歇。政府保留若干席位。如遇軍事必要時。有權收回所有飛船。該公司可陸續增多資本至三百萬磅。

●王克敏辭僞財長職

▲算比顧維鈞漂亮

喧嚷多時之王克敏長財說。在王本欲急於出頭。乃事不由人。偏來各方之阻難。以致王氏途窮日暮。不得已於昨日正式想出辭呈。當王未辭職之前一夕十一時。吳毓麟又邀王氏詣交通博物館面談。吳言月杪在卽。各機關軍警餉。瞬息待發。請公（指王）顧全大局。務請排脫一切。毅然就職。縱使中行方面。恐惹起紙幣兌現問題。致危及行務。但中行迭次經過風潮之教訓。準備已極充分。豈禁心掀動政潮之徒所能鼓動。以中行與全國較。自是全國重而中行輕。况中行基礎穩固。亦無慮外來之攻襲云云。王氏答以默計兩個月政費。至少亦需六百萬左右。現在籌備維艱。迄未湊足。且中行方面。董監事股東函電。如雪片飛來。親友故舊莫不殷殷勸阻。現境如此。恐上台易而下台難。匪惟無裨於國事。抑恐有損於個人。日來籌維再四。惟有對財政則完全負責。以在野之身。暗中幫忙。既以應付環境。亦無妨大局云云。談判乃無結果。至昨日王熟察大勢已去。事無可爲。乃正式提出辭呈。遂擬閣之高高在上者。未肯將餞樹子放走。然而財長二字與王實然暫告脫離關係也。茲將其辭呈原文爲錄如左。

呈爲瀝陳下情。籲懇收回成命事。竊克敏於本月十日奉令特任王克敏署財政總長此令。等因奉此。際此阽危時局。首都現狀。亟待維持。授之被纓之義。克敏敢不自奮。祗以旬日以來。各地中行股東函電交馳。交相勸阻。董監事聯席會議。亦以地方固當維持。中行尤關重要。力勸暫勿轉任。克敏詳加考慮。以爲金融財政。息息相關。財政苟無適當之辦法。金融固不免蒙其影響。反之。金融有恐慌之現象。財政更不能有所設施。是克敏以現掌金融機關之故。於轉任財政。實爲不宜。惟有仰懇。俯鑒愚忱。收回成命。另簡賢能。以重職守。不勝屏營待命之至。謹呈大總統。

●川軍克復重慶之鄂訊

▲北軍退至重慶下百六十里……盧金山余營被俘

宜昌消息。援川各軍。自龍泉驛敗後。於登陽永川重慶等處。據險待援。經挫折。現已退萬縣。不料川軍湯子謨石青陽所部。已由川南向西秀黔彭進攻。望施南進發。而顏德基張亞光兩部。已由川北向奉節大甯進攻。望與甯進發。使守萬縣軍。不得不卽行退却之趨勢。而熊但大部。又由渝江直逼夔萬。眼見川東戰事。將由沈寂而趨於激烈。鄂西駐防移歸之軍隊。已紛紛開赴邊川各隘。

軍界消息。楊部在北江大失利。重慶已被重圍。聯軍方面。乘勝直進。渝城業被攻陷。北軍旅長趙榮華。援兵未到。渝城已失。楊部又不努力禦敵。顏德基分兵抄攻。日趨緊急。是以趙氏統率所部。退至渝城下一百六十里之長壽地方駐紮。且待大批援軍到後。再行反攻。

○昨二十三日。趙榮華氏將以上情形。飛報鄂蕭核。並請鄂蕭迅予接濟。徐圖反攻云。

前方報告。十八師盧金山所部之三十六旅七十一團第二營全軍。當川軍猛烈攻擊之時。該營冒險衝鋒。勇氣百倍。不幸川軍設阱以俟。全軍陷入敵陣。一律被俘。無倖免者。又楊森近因電報生不敷支配。電請蕭氏派遣十名前往。蕭烈已令武漢兩電報局長。酌量派撥矣。

此次袁祖銘率新編之衆加入援川軍。其軍用品。本不十分充足。加以戰爭數月。傷亡亦衆。故所有槍械等件。更形缺乏。前此迭電蕭督呼援。奈鄂廳儲藏。亦已無多。故未能充分接濟。袁乃直接電達洛陽。歷叙前方戰事緊急。及重慶現狀危險。請飭漢陽兵工廠。卽撥快槍五百支。子彈萬粒。以濟眉急。

公電

▲旅豫皖人反對馬聯甲增餉電

上海各報館轉皖同鄉鑒。馬聯甲近乘北京政變。硬請增餉編師。藐視皖人。莫此爲甚。江淮士夫。素重氣節。今被威屈。寧不自羞。電懇衆志成城。一致奮鬥。粉身碎骨。義無所辭。臨電涕淚。無任迫切。旅豫皖政促進會寒。

要聞

▲安慶新建設報歡迎國會電

民國日報中報新申報國會議員通訊處轉皖籍議員諸公鑒。此次政變。立法尊嚴。爲毀法者摧殘殆盡。諸公本護法精神。南下集會。聞訊特電歡迎。新建設報同人沁。

時評一

●惠州不即破的好處

聯軍打惠州，久而且苦極了；守城的逆軍和攻城的聯軍，拚命力搏，實爲十二年來無數戰事中所僅見。　能辨順逆的人，見惠州久攻未下，很以爲怪；我却以爲絕不足怪。

要撲滅這一般逆軍實力，當然要有相當的犧牲；假如逆軍一攻卽退，惠州一攻卽破，他們底實力並沒有損失，退到別處去，將來依舊一戰再戰；這樣，時間將更長，犧牲將更多。　現在，逆軍聚全力于惠州，拚命抵抗；這樣，惠州一破，逆軍元氣已完，再不能在東江作祟了。所以惠州的不能即破，正有不能即破的好處；譬如勦匪，匪若堅守了一個堡壘，積刀積薪，誓與俱盡，攻破固不易，破時却不至再放出一騎個一了。

（湘君）

良丹

功效
(1)化食
(2)消毒
(3)治痧
(4)止嘔
……爲衛生救急所必需

良丹
上海五洲大藥房總發行

補血聖品

人造自來血

人身血液之濃薄關係身體之强弱故研究衛生者首宜保養身體調護氣血爲要……自來血爲滋補血液妙品本藥房自發行以來治愈體虛血弱者不可勝計可見神功久著確非僞藥欺世者可比……凡男子患面黃肌瘦血弱精虧婦女患產後虛弱小兒患先天不足均宜服之……

價目大瓶兩元　小瓶一元二角

上海五洲藥房啓

黴菌肆毒　最易搆成疫症

聚而殲之

舍亞林防疫臭水　無此絕大效力

蓋亞林臭水質純效速價廉物美

有天良之製造品也

一介侖一元三角半介侖七角

原桶四十介侖洋四十元

批發另訂成分議價

總發行　上海五洲大藥房

大安

蘇州馬大籙巷吳君玉麟以六〇六三字組成之寶塔及新三字經的謝函列左

前年，我生毒，個個人，見我怕，訪名醫，把藥服。
沒有效，實可惡，後來我，買一瓶，名詢伊，六〇六。
吃下去，效驗速，到今年，已無疤，謝謝你，六〇六。

附告六〇六內服聖藥專治花柳梅毒風濕骨痛瘰癧癰疽婦女赤白帶下小兒胎毒等症均可統治（每瓶洋一元七角五分）又六〇六外搽藥膏專治大小瘡毒惡瘡癩疥潰爛異常務數此膏即能生肌拔毒之效（每盒洋一元樣盒洋二角）

上海四馬路太和大藥房發行 各埠分號及各藥房均有發售

上海銀行公會會員 中國商辦

廣東銀行有限公司廣告

本銀行係完全商辦在香港註册實備資本英金一百二十萬鎊另存公積金港洋五十萬元總行設在香港另設分行於上海紐約廣州濱角漢口及代理處於天津北京英京日本小呂宋南洋等處專營銀行業務及儲蓄一切交易格外克己如蒙惠顧無任歡迎上海分行地點英租界甯波路一號二號 營業部電話中央一七七八 經理室電話中央一七七六 匯兌處電話一六七一

上海銀行公會會員

中華商業兼儲蓄銀行

簡稱中華銀行

本銀行在北京路一百另二號專營商業往來存款抵押放款銀行各種業務兼辦各種儲蓄（定期存款活期儲蓄利便）凡銀元一百兩銀洋一百元以上或以上之儲蓄均得領用支票各界賜顧無任歡迎

經理江少峰 副經理姚德馨 同啟

總發行 上海南京路 杭州太平坊 南京下關 廣生行啟

振興歐美理髮館廣告

敬啟者本館開設英租界二馬路中市石路東首近因夏天炎熱特將房屋擴充改造雙間門面地址寬敞陳設電風（有益衛生）應用香皂生髮油（并）電氣摩面分文不取剪髮二角修面一角選身變髮無一不備（此）聘優等技師精理歐美剪髮悉心研究（久蒙）顧客（與）許茲擇於夏歷六月十二日即陽歷七月二十五日開幕承豪紳商學界賜顧無任歡迎肅此佈聞

上海振興理髮館謹白

遺失股票息摺告白

啟者茲因前附到上海永安有限公司股份一百股計洋一萬元經蒙該公司發給永字第九百〇三號股票息摺一套詎該票摺因被劫全數失去當即致函永安公司掛號另行補發新票今特登報聲明如日後他人拾得或自行檢出上列報失之票摺祗同廢紙此佈

癸亥年五月二十二日李雅甫啟

公民英文夜校招生

男女兼收

教法精良課程完美現已開學報名從速 校址西門內小桃園四號 章程函索即寄

鄒務本英文專校招收男女生

本校每日授英文五時國文二時。今招大學預科及中學各級插班生。入學試驗均按學者程度分班。有志者速來報名。索章附郵空函不覆 校址上海寶山路 校長林鴻斌啟

耶穌將速重來接受聖徒上天

恩典時代將末，人類受難近矣！我同胞！爾今日肯否悔罪改過，脫離煙酒嫖賭貪婪嫉妒不孝背恩等罪，毅然誠心來就耶穌，信賴順服，定獲洪福，與主永偕．欲知其詳，祈即來示．無任盼禱．上海寶山路郇基督公司使徒敎警告

中國南洋兄弟烟草公司

本館添招各地代派處啟事

天蟾舞台六月十五日日戲價目

董趙陳李李孟雲孫 劉 劉 劉 宋 筱 溫 楊

志臣小 永奎 祥鴻茂活 雲峰 中瑤卿榮聲慧琴 筱衛 玉楊猴小培春

岳樓 奎 雲拾猴 鳳春闈白嫦 紡 珊 二 本 芳

家莊嘉興府黃金金錢豹香學門樓娥月棉花 走 麥城

天蟾舞台六月十五日夜戲價目

全部梁武帝

天蟾舞台六月十六日禮拜日演拿手好戲先行露佈

狸貓(包公)換太子(二本出世)

大舞台陸月十五日禮拜六戲價目

王雲祥 四泗城 張佳洲三娘子 春芬教瑞拿高 郭李亭登 華 王佳楣艷 金碧尹 傳我金 王韻奎 毛璧珂 賈如雲 趙月泉 陳以樓 徐一義 沈震 徐以禮 葉青萍 耀 祥 徐 俞銀桂 高慶奎

二十四翠屏山 連營寨 胭脂虎 打鼓罵曹

大舞台六月十五夜戲 新戲 彩景 歷史 機關 准演 價目注意

趙東昇 張榮奎 唐秀蓮 殷春虎 趙竹卿 陳加琳 孫少堂 李瑞亭 姚俊卿 趙如泉 賈璧雲 高慶奎 小達子 毛韻珂 金碧艷 郭春華 張桂芬 孫慶芬 陳月樓 王佳楣 李勝奎 張春海 沈韻雲 鄭君祥 秋麟

七本狸猫換太子

法界共舞台男女合演六月十五日 價目 注意

王益芳 小琴鐵 竹翠仙雙 孟茹訓行 小陳彩 七 薛銀霞 林樹麟 曹寶義 張德祿 苗勝春 李秀英 呂 李美玉 粉桂 高菊花 金玉仙 少梅 小禿扁

龍山搖會路子桑園會 鐵公 鷄 迷傳寶蟾送酒蝴蝶貴妃醉酒

法界共舞台男女合演六月十五夜戲 價目

王文祥 李桂芳 張德祿 金少梅 寶義 曹翠茹 竹勝春 苗蘭春 露 小孟七 林樹勛 竹翠茹 小孟七 張德祿 粉菊花 金 少梅 林樹森 曹寶義 李桂芳 陳彩霞 王文祥

三本三門街 十八扯 四本三門街

丹桂第一台六月十五日戲 頭本

呼延慶出世

丹桂第一台六月十五夜戲 價目 注意

胡寶 小山 趙九 王霄 梅松 樵 匯川 春奎 高百歲 小小寶義 何雅 劉秋 珍奎 官 金珠 王花 少山 蘭芳

三本呼延慶出世

大世界乾坤大劇場六月十五日價目登樓二角 正廳銅元六枚 概售小洋

金菊 師花池 韓秀文捉 王金玉金奎 張少泉南 武雙林摩 陳善 瀟甫湘雲雲峯 侯 彩鳳龍瑞恒 鄭 法祥

水驛放曹雙沙河天門天嶺胭脂虎 畫春園

大世界乾坤大劇場六月十五夜戲夜戲價目登樓二角 正廳二角 概售小洋

金菊拾萬 景花金 師玉月 王峯六雪 鄭秀砂 龍文珠痣 侯金新安 侯玉驛 喜法祥 張瑞 陳恒 雲峰 雲際 彩鳳 少泉 善道 甫貴 湘醉 雲雙周 林

蓮花湖 梅龍鎮 遙津 妃酒 西坡

春華舞台六月初一日起 暫停歇夏

新舞台六月初一日起 暫停歇夏

永安花園

天韻樓

本樓的柳社新劇 觀過的游客 久已嘖嘖稱贊的了 現在又加聘了著名悲旦耿風聲 第一小生謝曙光和張翠翠朱淚鴻諸名角與張四維高夢樓徐寒梅陸笑蘭胡悲天配搭 真是錦上添花 其餘游藝 也變動了許多 況且本樓是上海頂高的屋頂 夏天裏乘凉避暑 不但是最好去處 而且還不悖衛生的原旨 諸君有興 快快來啊

上海劇界之影戲院 雲南路轉角六馬路

中江大戲院

世界第一名片 女諜 十一大本

六月十五日禮拜六日夜開演日戲下午三點開演 祇演一天了

女諜士是驚天動地之絕作 中有歐洲十餘國之名勝 世界獨有之精華無不實地寫真 吸收入畫 演一愛國女郎消滅戰事 求一免祖國流血慘禍 不惜犧牲一身 奔波萬里 偷運大批軍火 經過十餘國之關卡 其事之困難 不言可喻 女郎冒險進行 卒成大功 實影戲中別具一格之好戲 足以一新眼光也

▲照常售票並不加價
▲送券暫停

每夜兩次 第一次七點 第二次九點三刻開演
價目 頭等正廳三角 優等正廳九角 樓廳七角 包廂一元

共和影戲院

英偵探 星期四第一集 第十一集 第十二集 四本
暗報仇
趣劇 星期五六同 四本
暗報仇 第十一集 第十二集 四本

本院每逢星期二六日加演日戲特此佈告

法國大影戲院

今天夜戲開演 十大本
上海從未演過 英國長片 倫敦大秘密 第十四 第十二集 本大 圓
特別長片 俠義奇緣 四大本
新卓別林 星期六日日戲 兩大本
探險長片 神女奇緣 第八集 四大本
最新笑片 四大本
預告 本院于下星期二起開演 快活大王 卓別林 伯老婆頭二本 最近實事 汕頭水災頭二本

新愛倫影戲院

地址在海甯路中市

今天夜戲 祇演十八大本
上海實事影片 閻瑞生 連台十大本 一次演完
破天荒武術長片 英雄報仇 第十三十四集 四大本
最新笑片 四大本
今天日戲 閻瑞生 連台十大本 一次演完
價目照舊 並不增加

種德園著名夏令要藥

農商部嘉獎一等 國貨 薄荷錠

薄荷錠乃本園創製國貨挽回外溢之利權前經農商部國貨展覽會嘉獎一等可見藥料製造兩皆精良無乎其來品之上主治一切傷風鼻塞頭痛肚痛痰涎咳嗽蚊虱所傷風火牙痛眼痛等症均見神效價目 大號二角半二號二角 三號角半 四號一角 衛生薄荷煙乃照吸烟之法能辟疫祛毒順氣清心止咳化痰旅行可代茶止渴 每枝洋一角半 二角 消食辟毒稗丹乃本園選用精良本國藥料監製所治各症鶴乎仁丹之上提倡國貨諸君不可不試 大包洋一角小包洋五分○急救濟衆水每瓶一角○十滴痧藥水大一角小五分痧氣丸八寶紅靈丹諸葛行軍散麝香臥龍丹時症白痧散以上每瓶一角○五分○分半飛龍奪命丹每瓶三角珍珠百勝散大瓶二角半小一角午時茶每匣二角甘露茶每包一分蔻志神麯每塊一角萬應如意油每瓶五角二角一角創製如意油大瓶一元中五角小二角一角小五分止血止痛玉樹神油大號二角半二號二角三號角半茄楠辟瘟香珠花每串一元素五角茄楠辟瘟香牌每塊二角化痰止咳橘紅半夏露每瓶一元止咳藥茶每匣五分每包一角薄荷冰薄荷油批發公道○外埠函購立郎寄件以上各藥郵費另加欲閱藥丸全集函索即寄

總發行上海河南路老巡捕房對門

種德園老藥房

各位請用 稻鷄牌化粧品 就知道香味是好好好

花露水 生髮油 四季霜 益身粉 固牙粉 果子露

除根 道濟胃氣散 每盒一元
急救 道濟十滴水 每盒四十瓶九角半
立除百瘡 道濟馳名藥膏 每盒三角

總廠上海閘北新體育會路六十號
發行所上海閘北寶山路寶昌路口

道濟大藥房啟

海上永亮牙醫生

鑲牙、補牙、赤白金粉磁粉補牙、初次另取金口箝牙。門診一元。時間下午三時至六時、過六時不候。星期休息。診所上海法租界霞飛路嵩山路巡捕房西首第六家仁和里口一百六號 電話中央四千七百四十五號

現代名畫集

以上兩種，用七色版印成的有十一張，用銅版印成的有五十餘幅，搆紙裝訂巨冊，封面圖案，排印格式，無處不美，實為中國美術界之珍品。定價：每冊三元，四元。總發行所：上海南門外，北四川路伊文思圖書公司，代售處：商務印書館，中華書局，永安公司文具部，南京路別發洋行，棋盤街各書局，外埠各書局，如願分售可直接通信接洽

交民巷對顧空氣不佳

顧維鈞此次突然登台。於出處之間。不但國人爲之惋惜。即彼所恃以爲已得同情之使館界中人。亦多有微詞。當顧氏就職之先。曾往探外國人之口氣。惟顧之隱意。早被人窺破。又誰肯拂逆其情而面阻之。殊不知不當顧面之議論。以顧此舉爲然者。則甚少也。昨日記者晤某外賓。詢其對顧登台之意見。某君答云。顧氏人極活潑。而此次上台。則頗不可解。對下中國紛亂。非一外交人物所能醫治。須財政內務諸事妥善。方可有爲。各地軍閥橫行。中央無權。顧氏能否硬作軍閥之主。實一問題。此次孟浪出山。恐不過僅僅犧牲其政治生命之前途而已。

西報反對黎元洪南下

▲慮危及上海治安

世界新聞社譯字林報社論云。則彼當記者草此文時。黎元洪似未必來滬。但事勢隨時變動。絕難預料。儘可此文出版。而黎氏已在來滬之途中。數日來黎氏意欲南下之謠甚盛。並有已在法租界內購一住宅之說。最近四十八小時前。衆信彼確已由津起程。雖旋知此說不確。但難保彼不於任何時決心南下。另闢其新運途也。

今試假定黎氏果然來滬。則其影響與意味若何。黎氏自出北京總統府後。即以一私人資格。居于天津英租界內。彼苟繼續處此地位。則無可反對。但假使彼果來上海者。則此間當局之第一責任。即爲辯論其是否仍爲一私人資格。此乃此問題之要點也。夫南下議員無論其作何宜言。其特別目的爲拆曹錕之台。使不能當選總統。一旦得一傀儡如已下台之黎元洪者。爲彼等之冠冕。因而得足法定人數。則此等議員大足爲中國此部分和平之害。彼等在地理上雖在江蘇省。而政治上則在浙江。蘇浙兩省權力接觸之邊界。距租界僅一二英里。而此兩省政治上之意見。正如秦越之絕對背馳。故在此等議員手中實握有一種國內戰爭之嚴重機會也。吾人敢再申言曰。反對曹錕。爲議員來滬之唯一真因。夫僅僅反對曹錕。則彼等向任何方行動。於事無礙。惟就目下情勢而論。必須黎元洪來滬。所謂國會方能足數開會。是則吾人必須明白聲稱。黎氏果爲國會之使命而來者。實爲大不利於此等省分者也。

在近來屢次政潮中。中國此部分之三大當局者。輒能本保境息民之旨。使上海勿牽入漩渦。吾人曾讚佩之。此三大員即蘇督齊燮元浙督盧永祥淞滬護軍使何豐林是也。最近數星期間。彼等均曾有所表示。使人期望上海不致被牽入此項政爭之中。且聞浙江盧督雖與黃陂友誼頗篤。但彼對於時局。往往能取正當之意見。至關于國會一層。則彼與何護軍使均未嘗有切實之表示。所惜者。南京齊督不能不贊助曹錕。近且聞彼欲作曹錕總統下之副總統。無論此說是否確實。彼既助曹。必不許一敵抗之國會在其後方。從法律上加以反對。且此國會受其敵派之保護。敵派之武力較勝於彼。大可用軍事方法贊助國會之議案。而使曹齊均不能安於其位。果爾。此間和平必致破裂。凡此皆爲黎總統與足法數之議員可給予上海之危險。因此吾人信黎之光降乃一絕對的禍殃也。

且戰且和之湘局

漢口快函云。常德來人言此次湘西獨立進攻桃常。蔡部多於趙軍三倍。幸省軍唐生智部。軍械較精。接觸數日。勝負尙覺無分。宋鶴庚魯滌平等已迭次派員。分赴蔡趙兩處勸。捐怨言和。乃調停數日。卒無效果。趙氏已令唐榮陽部由澧州益陽。開赴桃常。以爲唐旅生智之援助。並聞已電鄂督。急請撥給子彈。以備前敵之用。

長沙快函云。湘西戰事勃發。宋魯兩師長及吳謝兩鎭守使。均託故避往湘鄉。宋魯並迭函忠告趙氏。勸趙對蔡稍示退讓。而在衡寶之吳謝所部。聞亦與蔡聯絡一致。又常甯藍山鄧縣各屬民軍蠢起。趙具形勢不佳。決向省議會辭職。

天津軍火案之餘波

▲各使館將嚴禁軍火販賣

字林西報北京通信云。自北方各報紛傳山海關意國軍械運至天津而後。公使團方面漸見厲行一九一九年軍械條約之傾向。據此等報紙言該項軍械係售諸直系領袖。經天津意領事付出運費二千元後。即由山海關運至天津。記者本人對於此事。雖未目擊。但北京之意人與法人之代理人。歷年來確時出售零星軍火。且現在儲有大宗軍火。並與中國軍人私商購買。據使館方面所知。最近數月內第一次貨色。係意國積剩之軍械。而天津之意大利經手人及北京之意法兩國經手人。並售出日德兩國軍械。此等交易。除非得意國當局熱心取締。決不能防止云。

大藥房
唐拾義久咳丸
此丸效力 信用顯著
痰喘肺癆 有備無虞
唐君拾義 名震佈宇
專門治咳 異軍獨樹
上海三馬路

聯軍克梧後之桂局

▲魏邦平進攻潯貴……桂系內部之分裂……陸榮廷謀粵失敗

聯軍於十八晨克復梧州。茲將詳情。備誌於下。十八晨廣貞兵艦先抵梧州。沈部何才傑李根雲鄧瑞徵即鳴號集隊。正擬出發應付。嗣爲向稱一致之馮葆初反對。俄而蒙仁潛陸雲高首先響應聯軍。李根雲鄧瑞徵何才傑等見形勢不佳。即於十時許拔隊循撫河而竄。廣西邊防系軍隊（即陸榮廷的派）。亦即退向鬱林方面。至午刻。梁鴻楷首先率隊入梧。與魏總指揮聯銜佈告安民。該佈告書係十七日發。據聯軍中人稱述。謂聯軍初定計劃。原擬於十七日抵梧。故佈告亦書十七日。嗣因後隊未至。且梧州駐軍亦未佈置完竣。（萬一發生戰事。商民徒遭損失。）殊屬無謂。故延至十八始行進梧。魏總指揮亦己于下午抵梧。當廣貞兵艦抵梧後。梧州商民異常鎭靜。絕無恐慌狀態。目下各商店仍照常營業。蒙仁潛等對於糧食一層。早有所備。故能以之分撥聯軍。計至十二時止。聯軍己抵梧州約二千餘人。譚啓秀等部亦由都城開拔。已抵梧州。魏總指揮以聯軍此次入梧。易如反掌。敵人并未受若何之損失。誠恐遺患將來。故擬俟梧防布置完妥後。即行向撫河方面追剿。所有梧州防務。擬交蒙仁潛陸雲高等担任。以上爲聯軍克復梧州之實在情形。至柳州方面。爲劉炳宇勢力範圍。劉炳宇於前次梧州會議禍粵時。曾表示反對。故將由中立而至附義。亦未可定。此外尙有一事可述者。當聯軍未抵梧州之前一日。李耀漢尙旅居洞天酒店。查李係由都城失敗而逃梧者。故隨從極簡。僅雜役一名。狀甚恐慌。有人詢李何以不隨帶衛隊者。李答云。如帶衛隊。豈不是將李耀漢招牌掛起來。任人拿捕。時候不同。只要一人隨便行動便了。翌日聯軍即抵梧。故李之能否逃脫。尙一最可注意之事云。

又訊。此次聯軍克復梧州。並未嘗發一彈。實因廣西內部之分裂。醞釀已久。邊防（陸派）柳潯桂平三派。互相傾軋。早有汝死我亡之槪。蒙仁潛由讓省長於林俊廷後。即欲率隊離去南寧。先擬與申保藩一致。助聯軍平定粵局。而後返廣西平定桂局。詎申己爲陳林所運動。蒙不得已。遂率部出潯貴。以半數駐於梧州。本欲乘機東下。乃何才傑李根雲等方欲反攻肇慶。劉炳宇又取保守主義。故蒙以勢孤。暫不發動。適林俊廷又讓其省長於張其煌。桂局內部風雲。已日迫一日。蒙之動作。不得不急謀準備。至李根雲等由都城封川等處敗歸。知粵軍必將上溯梧州。遂先與粵軍通欵。粵軍是時已進至江口。後方部隊。均由兵艦輸送至前敵。本擬於十七日大舉入梧。因佈置各隊遲兵。稍爲延阻。始改於十八日。蒙仁潛陸日高馮葆初等均起而內應。故未嘗放一槍也。今再述陸榮廷謀粵之進行。以揭其真相。陸與沈鴻英冰炭。無人不知。由梧東下者爲沈派軍隊。今既失敗。是另一問題。當撇開不述。但張其煌之得就職。與陸榮廷之謀粵。實有互大關係。聞張此次先將北軍助餉五十萬交與陸榮廷。再以二十萬交與林俊廷。條件既妥。始能就任。陸得此互餉。即進而謀粵。其計劃即以邕貴一帶所駐之邊防軍。由李忠仁統率。分兩路入粵。一路由南鄉入靈山以侵欽廉。一路由僞自出廉江。以侵高雷。申葆藩一部。則由廉州出靈江。更會合鄧本殷。由高雷直趨兩陽。此次計劃。現已在實行中。申葆藩與鄧本殷均在高雷欽廉發動。聲勢頗爲緊張。林樹巍前日已匆匆回防。黃明堂亦迭電報告。惟黃電則謂佈置已極其週密。在欽廉方面作動者爲申葆藩馮銘楷黃志桓陳德春等。而由南鄉侵入者爲李忠仁所部。人數尙非衆云。據此以觀。黃部在欽廉前後攻敵。其地位極爲要緊。前日乃有黃令其子率全旅返省。受指揮於李福林。此事甚不可解。今梧州既爲我軍克復。長驅而進潯貴。陸榮廷當自顧不暇。必無術以圖粵也。又據廣西某君所述。蒙仁潛陸日高等現已聯合劉炳宇彭建功等。合力驅逐陸林張三人。肅清邊防軍。並迎馬君武回桂。或另舉省長。蒙部約五千餘人。劉炳宇號稱軍長。其所部有劉月清劉錦堂黃炳勳盧德揚陳金屏劉景華等六旅。除劉月清已無一兵外。其餘尙有兵力四千餘人。彭建功二千餘人。馮葆初陸日高約二千人。總共約萬餘人。勢力尙稱充足。以之平定桂局。頗有餘裕。如桂局己定。粵省又可免西顧之憂。內部軍事一經收束。粵人或得安靜矣。

外交團之臨案要求

▲護路與賠償實行分離……懲戒山東之軍民長官……路警將請外人當監督

據外交團方面傳出消息。關於臨城案之外交團牒文。前日已經起草員擬具草案。現已送往各使館傳觀。並徵求各使之意見。如不滿意牒文之措辭或其中細節。可隨時另紙錄出本身之意見。以便修正。修正告竣後即正當提出於中國政府。提出之期。恐非十日不辦。因此次之徵求同意。遍及於十七國公使館。且徵求之手續。又係採用輪流法。非再歷十日。決不能產出一最後之修正牒文也。又聞此牒文所包含之內容有二。（一）爲要求賠償在臨城被擄各外人所受之損失。（二）爲要求護路問題。則已決定另案辦理。其所以決定另案辦理之原因。係由於各使態度不能一致之故。各使中。英使持論最激。大有非共管中國鐵道不可之槪。而某使等所持意見。則適與之相反。因互爭久不能決。故決計暫將本問題擱置。俟將來求得一個一致點再行提出。至關於賠償問題。因亦此賠償委員會所決定。確係以直接損失爲標準。其總數在一萬元以上二萬元以下。嗣因外交團自生意見。乃暫不列數字於牒文之中。以待將來之調停云。

又訊。臨城刦車案件之賠償問題。外交方面。已經過若干次之會議。而其結果之種種條件。雖經各報登載。尙非確實之信息。茲于外交方面。得其大概。其條件總則計分三條。（一）處罰肇事地方負責之軍民長官。（即懲罰山東督軍與省官）。（二）賠償遭難之旅客。計二十七人。每人平均八千元。計二十一萬六千元。（因旅客之損失。多少不均。此乃總計之數。）將來之分派。由各該國自行按照所報而分給之。（三）護路軍之組織與訓練。須受外國軍官之監督。（閉總教練官。須請外人。而其他各重要官長。亦須聘用外人。與海關制相仿）。聞以上條件。已由公使團決定 並已行知濟南領事團方面云。

直系內部之破裂

▲保洛備戰將失敗

國聞通信社北京通信云。直奉戰爭以後。直系勢力。達全盛時代。大有獨步全國。莫之與京之勢。顧佳兵不祥。不戢將自焚。直系處此地位。不思弭患安國。僅徼武力統一之迷夢。更惑于總統尊嚴之虛榮。窮兵黷武。倒行逆施。八方招怨。四面樹敵。今者驅逐黃陂之橫戾。已爲國人所共憤。刻刻關心之大選。無法進行。洛陽驕橫。復主以武力促進大選。傾全力以壓倒各方。現各方憤直系之驕肆。已具互相團結。以與曹吳周旋之形勢。直奉和議。無形停頓。東北形勢日急。川粵北軍退却。西北風雲險惡。閩孫北上。閩省非可支配。山西之閻。力修軍備。用意所在。盡人皆知。山東之田。屢受排擠。困獸猶鬥。豈甘屈服。他如陝西之劉（鎭華）吳（新出）甘肅之孔繁錦。及江蘇之馬玉仁白寶山等。直系並無必可操縱把握。值此風雲擾攘之秋。豈能無所舉動。一旦有事。各方羣起圖直。必無疑也。據某方傳說。保洛近已密議備戰大計。第一步先將魯田趕走。易以心腹。靳雲鶚大有督魯希望。第二步詭詞與西南通好。以緩進攻之師。第三步抽調軍隊。計紮津浦路。以防不虞。第四步傾全力對奉。以謀一逞。現保洛正在進行第一第二兩步計劃。一俟目的得達。即進行第三第四兩步計劃。惟直系內部。問題尙多。（一）馮吳失和。馮氏難聽洛吳指揮。（二）齊燮元爲直系中之後進。頗思大出風頭。曾因種種問題。與洛吳發生意見。且因地位關係。一旦用兵。齊亦難有舉動。（三）王懷慶受馮玉祥之排擠。心頗不平。當馮玉祥在豫。允將京師軍警要職。均歸馮掌握。王氏地位頗生搖動。其後王氏願爲保方大選幫忙。允助現欵二百萬。始得無事。此王氏心懷不平者一。王氏前曾暗購槍械一萬枝。爲保方扣留。後復助欵若干。始撥回一部分。此王氏心懷不平者二。洛吳對此次政潮。主張懲戒軍警當局。以謝天下。津保密議。擬犧牲王氏。敷衍面子。王氏聞此消息。殊不痛快。曾語人云。欲懲戒軍警當局。請先懲戒馮玉祥。馮若治罪。某當服法云云。此雖寥寥數語。而憤憤不平之氣。蓋情發露矣。此王氏心懷不平者三。有此種種。故王氏與直系實已貌合神離。他日有事。王氏是否肯竭力效勞。誠未易妄斷也。

日人之支配賠款談

▲發揚東亞文化乎……提倡忠君尊孔乎

日本退還庚子賠欵如何支配問題。至今尙無確定方案。聞前日本東方通信社（日本外務省機關）理事水野梅曉來華。由滬而甯而漢而湘而京。除對於長沙事件。有所調察外。於日本退還庚子賠欵運動。迭與我國人士交換意見。據水野梅曉云。中國未曾未付之庚子賠款日本部份。尙有六千餘萬。今之山東問題結果。中國內收回鐵路礦山而應繳還日本四千餘萬之價欵。共有一萬萬餘元之譜。全數存息。每年至少可得二百餘萬元。以此鉅欵。整理東亞文化。發揚擴大而成爲世界文化之一部。計劃大概。擬建築一種極大之圖書館。中設研究所與陳列所。研究所分精神科學研究所與自然科學研究所。以研究所得列入陳列所內。復以之譯成各國文字。轉輪世界。洵爲文化界空前絕後之偉業。水野謂日本朝野對於此事。業已一致贊同。此次返日。再將爲有力之鼓吹。三個月內可以實現。當再來華云云。水野準於二十五日出京返日。昨日許卓然袁良在中央公園開茶會。交換意見云。

又聞水野此次來華。乃奉外務省之命。窺探中國人意見。其在京滬各處所見者。多係中國共腐之人物。據聞彼曾對某帝師云。日本擬以巨欵創辦學校。鼓吹忠君尊孔思想。果爾則其所謂創辦圖書館研究所。不過敷衍我國新人物之句空話。決非真相也。

新游戲報 大刷新 大贈品
本報自發行以來已逾十有二載內容豐富久爲讀者所贊許茲於七月一日起添聘編輯及各埠通信員增加材料大舉刷新並爲優待閱報諸君起見特備大批贈品以答盛意
美字夜光表一只
游戲世界十期
游戲世界五期

盧子嘉之時局談話

▲王承斌南下難成事實

自黎元洪被逼出京。浙人鑒於時局益陷於困難。於是汲汲焉以籌備浙省自治。爲保境安民之計。詎知北方政局。變幻不測。上海各報忽有直隸省長王承斌率二十三師南下駐紮蘇州之說。蘇人大起恐慌。擬拍電阻止。蘇浙兩省。壤地毗連。人民安危所繫。不得不注意及此。昨日浙籍參議員沈鈞儒氏。因晉謁盧督辦。先詢以時局消息甚緊。浙省有無準備。盧謂浙江素抱不先犯人之主義。故毫無準備。若他省軍隊。侵犯浙江。余爲保境安民計。則臨時準備。亦屬易事。又詢王承斌南下及督魯之說確否。盧答。必不至成爲事實。王爲直系重要人物。一時斷難離開京津一帶。如山東督軍田中玉地位動搖。依余個人觀察。繼任者或爲熊炳琦。又詢江浙兩省治安問題。盧謂江浙兩省。爲全國文化國際貿易之中心。決不至有戰事。且上海爲各國通商之地。如在江浙發生戰事。易啓外人之輕視。將來國際地位。尤易動搖。又詢黎南下之說如何。盧答無成見。又詢聯省會議之進行若何。盧答目前尙難見諸事實。談至此。沈遂告辭而出。

寇尼拿獲之杭聞

美國人寇尼私販軍火一案。美公室曾來函向浙江省公署查拿。現已在鎭海拿獲。查此案發生後。夏警務處長。曾派第三區署長胡詒芳赴甬。辦理俄艦事宜。併探訊寇尼行踪。胡氏到甬。即拍一電。報告其家屬。無非平安等語。不料其子文理未通。妄稱乃父來電如何如何危狀。其妻大慟。旋經旁人告以電中平安各語。始破涕爲笑。此一段事實。官廳引爲談資。目前俄艦案已告一結束。胡氏不日可以回杭。至寇尼則本星期一在鎭海縣被水上警察廳逮捕。駐滬美領事派員迎提。據已引渡。前日（念五）抵滬。業入美署候訊。至浙江與寇尼關係。外傳省署顧問一說。未盡可靠。不過被騙去洋數萬元。人言嘖嘖。不爲無因。但傳來消息。已經解決云。

俄艦駛入煙臺之報告

▲田中玉之電京報告

北京政府接魯督田中玉來電云。據煙台警察所電稱。本埠皓日到俄艦一艘。載俄民四五百名。泊碇後。紛紛登岸購物。人數既衆。誠恐釀出禍亂之端。除飭警察嚴密防範外。應如何處理之處。祈電示遵等語。旋據交涉員報同前情。除分飭調查該艦來煙任務電復核辦外。理合電呈鈞院察核。並祈向駐京俄代表交涉。飭該艦早日出港。以安人心。而維地方云云。院中接電。以俄人在東北面。常有事動作。深恐該艦抵烟。含有別種性質。因之極爲注意。聞已電復田督。令其將該艦在烟行動隨時飭查具報云。

魯商反對擔認選費

▲鹽東之通電

濟南特訊。僞財政部鹽務署兩次致電山東鹽運使王其康。令商諸山東鹽商。担任大選經費三十萬元。第二次拍來之齊電。且直言保方今籌選費。不稍隱諱。王其康接電之後。當即召鹽東綱公所人員開會。結果推舉張晉階張竹銘王乙青三人赴京。與鹽務署磋商條件。惟鹽業界同人。已羣起反對。日前有電致京。否認張等行動。該電原文如左。

北京周[illegible]老。柯逢老。轉山東各同鄕均鑒。中央以財政困難。制憲選政諸端。需款孔殷。於冬日電令各省鹽商。分別担任欵項。以資進行。山東保指定三十萬元。各界聞訊。殊爲駭異。查中央政費。向有專欵。制憲選政。亦應由中央籌畫。斷無令鹽商担任之理。近聞山東鹽商張晉階張竹銘王乙青等三人。赴京磋商條件。若部署准其永遠把持四十七縣官岸。即返省強商任欵。此項條件一旦實行。各商所任之欵。必仍取諸於民。不使鹽斤加價。即使鹽斤短秤。小則發生風潮。大則釀成意外之變。前途危險。萬

不可行。伏念我公關懷桑梓。祈轉照各同鄉父老。一致反對。免生風潮。以救東民。臨電緊迫。不勝待命之至。山東魯南界公民王德牛李玉宇魏英民趙友三等一百五十六人同叩。

奉省剷除地方隱患

▲派員視察剿匪……安置舊時軍官

奉天通信云。日來東三省之重大事務凡二。一曰勦匪。一曰收集舊軍官。

自臨城案發生後。東三省當局即有大舉剿匪之提議。其後議決不特設剿匪司令。黑龍江由吳俊陞負責。吉省由孫烈臣負責。奉省由張學良負責。吉黑兩省自去歲楊夢齡受洛吳命令。接濟黯匪械歇後。黯匪因之大熾。楊本江蘇四大貪吏之一。曾任無錫縣知事。富有金錢。據其被獲時所供。則洛吳亦曾接濟五萬元。並爲介紹俄國方面之人爲之密運密購軍火。以供給土匪。故土匪之力遒日張。不意小僂子一股。爲奉省軍隊所破。小僂子被戮。而楊等復遭擒。故土匪勢亦稍殺。與興權掘乘此肅清黑匪。自出勦補。而土匪中乃覺有舊軍官在內。因有收集舊軍官之建議。孫烈臣亦表示贊成。對於勦匪一事。則由總司令部任命勦匪視察員十五人。由第一師第二十七師第二旅中各選出五人。分赴各屬視察各軍勦匪是否盡力。以免軍隊或有不力情事。刻下此項人員已分別起行。吉黑兩省日來剿匪成績。較前爲佳。未始非因視察人員將至。故格外努力也。

收集舊軍官一事。自經吳俊陞提議後。曾開會議數次。張總司令決收集。遂命俞覃沐職爲專任此事。最初收集。竟有三百餘人。張總司令本意。原擬每月提出一萬元。以養各軍官。免其失業。既足三百人。即行停止。無如來者日衆。張氏復召集會議以商辦法。當有主組織軍官團者。亦有主加添軍隊者。而張學良及楊宇霆。則反對增加軍隊。謂現時奉省無加軍隊之必要。且交通事業及市政。亦在需款。經濟上亦不便增加軍隊。不如另行設法。而增招軍隊之說遂打銷。總司令謂現來者甚衆。是否續收。抑即停收。張學良謂來者皆總司令舊部。今失業而不爲之地。何以鼓勵人心。既來則收之最好。凡舊軍官一律收錄。分別辦理。總司令在洮遼一帶。有田甚多。且無人耕。何妨撥出若干。每一軍官分與若干畝。令彼得耕而食。不收其租。現教導隊方在招生之時。各軍隊分送求學之軍官甚多。可擇收集舊軍官之善者爲之補充。餘則悉與田令耕。以舊時軍職之大小。定分田之多寡。在總司令自身損失有限。而舊部則受惠匪淺。且東省產糧之額亦可增加。張頗以爲然。各軍官聞張肯出其私有土地分給各失職軍官。當然贊成。於是復下令重招。不限名額。刻已收有六百餘人矣。

漢冶萍與清理處糾葛

漢口快函云。二十四日午後四時。漢冶萍鄂產清理處坐辦時樾垓氏。召集董事會議。討論設局抽捐事宜。由大冶抽收砂捐局經理周海門報告漢冶萍公司。反對設局收捐所持理由。以向未開局。只有任意報捐。並報告開局以來。由本月八日。至十八日止。所報砂捐噸數。可知往年被該公司所瞞砂稅。已爲四分之三。此次爲鄂產計。設立抽砂捐局。自應堅持到底。不得再任該公司之吞沒云云。

該處是日會議。所到名譽董事。有政務廳鄂振璣。實業廳楊會昌。及范龍光等二十餘人。首由時象晉提議。歐戰時代。每年該公司盈餘錢三千餘萬。也只聽憑他納捐。即至近日常年。亦應盈餘兩千餘萬。不納我湖北地毛稅三數十萬。實在全無天理。我們主張。要遵張文襄公奏摺施行。不得任吳健之來此無理取鬧。郭肇明云。無論吳健之是否該公司之全權代表。還要與他開誠布公的交涉。並須告以今日之督軍。不比王占元。今日之董事。不比金世和。叫他不要發糊塗。而與鄂人抵抗。實業廳長楊會昌主張須先向吳健問明。是否全權代表。能否負完全責任。如能負責。還須開正式之談判。否則請另派代表。尅日再開談判。結果衆贊成。時已六時。宣告散會。

漢口破獲官票僞造處

漢口乃爲全國中外商務薈萃之區。商民良莠亦極混雜。近來發現奸黨僞造銀行鈔票以來。武漢官廳已密派偵探切實嚴查。念二日警務處探訪員會同漢口警察二署。在本埠石碼頭河街太和里一號內。破獲僞造官票機關一處。今將破獲經過情形。録誌如下。

▲第一次搜查 念一晚夜深。警務處探訪員會同警察二署長警。同至石碼頭河街。太和里一號搜查。計抄獲僞造官票三百五十張。石印機器版。號碼機器頭一個。顏料一包。大小鐵器八件。印色三包。方鐵爲板一塊。造犯吳勝寶易老么張倭子等(聞首犯周某聞風潛逃)。該署長傅星三氏。以此案關係甚重。特加派便衣偵警。親身隨往密查。詎是夜二句鐘時。即有青年一人。至該里窺探。形色倉惶。即經帶往二署訊究。

▲第二次搜查 次午警務處探訪員。以所抄物件恐有未盡之處。特又會同二署長官。爲二次搜查。當抄獲湖南銀行(即裕湘銀行)鈔票四大箱。石版六塊。鐵機器架二個。顏料盒一個。其餘大小婦女五口。內有一女名壽英者。(年約十五歲左右)係某裁縫送在該犯家寄養。(每天火食四百文)並擬出賣。價非三百餘串不可。總之此案內幕關係。藏奸納污。無所不有。該管警區劉正祕密偵查。以便從嚴根究。而除地方無窮之禍胎云。

各國對華態度漸緩和

▲鐵路共管說消寂

北京函云。近日傳遍中外之列國共管鐵路問題。至昨今已趨於無形消滅。此項樂觀消息。突如其來。國人或將不信。茲將個中經過情形。約略爲述於左。以實前說。自臨案發生。英美僑華商人。極爲激昂。函電紛馳。俱以嚴重對待爲言。英國政府以其在中國鐵路上關係較深。而向來又有獲得在華國際團體指導者地位之奢望。惟因有華府會議關係。美國對華頗持好意。誠恐一旦發表對華特異之主張。美國不能贊同。則於英國戰後英美協調爲惟一外交之宗旨相悖。故持滿待發。今見美國對臨案之輿論。如此激昂。以爲時機已至。遂有此次之激越主張。先於七月初間對日本政府提出鐵路監督之案。徵求日本同意。日本政府於七月六日頃提出閣議討論。結果大體上贊成。惟於其中某項。曾有補充的意見。旋七月九日答覆英國政府。英國政府接到日本答覆。復商之美國政府。美國政府以華府會議口血未乾。而臨案亦未至惹起列國報復之程度。當議定反對。惟不便遽言反對。故於英國提案之重要項目。加以保留。其答復英國政府文中。且有如不承認保留。則惟有反對之語。英國接到美國此種答復。始知美國政府不爲所動。大爲失望。然尚以爲各小國中有贊成者。日本亦未反對。猶可於未決之中。謀一轉圜之法。不圖美國表明不贊成之態度後。日本態度亦忽然變更。聲明始終以對華內政不干涉爲方針。不願稍有涉及干涉內政之嫌疑。對於英國提案加以刪改。英國至是已實際上不能達其希望。亦即撤回原案。再與各國磋商。數日之後。遂擬出如下之案。此改擬之案。傳自外人。而日本報紙亦曾登載者也。

列國爲臨案結束起見。關於中國將來之鐵路警備問題。對中國政府發出某項警告。然後由中國交涉下列各案。(一)鐵路警備須由中國政府從新招募憲兵。以充警備隊。(二)各項中國憲兵。由列國軍官養成之。養成之後。移交中國政府。(三)列國或組織如監督委員會者。時時視察鐵路。若見警備上有不完備之處。則經由外交團警告中國政府。形勢至此。於是英美法義日比和七國外交代表。殆一致主張以不干涉中國內政主義爲原則。以謀警備。惟由外國軍官教練一項。猶不免有干涉內政之嫌。於是有主張捨名取實。採中國雇用外國軍官之形式。表面上使其於外交團絕無關係者。此舉聞日本政府有贊成之意。其餘各國當亦可以贊成。惟於外國軍官之雇用方法。及各國分配之額數等問題。各國意見。未能一致。一說尚未議及此事。惟日本方面則於左列四項問題。已有相當考慮。即(一)雇用軍官之額數。(二)此軍官額數。各國以何項標準分配之。(三)各國派出之雇用之軍官。應如何分配於鐵路。抑各國各佔一路。(四)現在北京公使團會議雖只英美法日義比和七國。其餘駐劄北京之他國公使。是否援例要求加入。以上四項。預料各國皆必有各自之主張與希望。其未能迅速決定。亦情理中事。故於此時。如中國政府能迅速自行組織特別護路警隊及保護外僑之方法。外國亦未必更有強硬之主張。祇要其方法能與外交團以相當諒解。或竟可將雇用各國軍官一項。更爲消滅或減輕。亦未可知。但無論如何。外交團態度既見和緩。而所謂鐵路警備案。又殆全失原案之面目。是則共管問題。可謂已無形消滅矣。

窮極無聊之皖財政

皖財廳胡思義。戀棧不去。籌款無方。日以借債爲能事。日前胡曾向贛商李慶記。息借六萬元。並移禍於惠濟質。而爲償還之担保。該款究作何用。皖人已嘖有煩言。乃近日又向倪幼丹商借二十萬。(倪嗣沖之子)倪雖復電照允。惟言須轉向北京銀行代挪。且須銀行經理劉若石君担保。方可實行。於是財政廳即函請劉君首途來皖。而商一是。其他尚有某項祕密借款六十萬元。已在磋商中。以故皖省各公團以胡濫借債款。未經地方同意。將羣起質問云。

鳳陽關查自上年十月一日起稅收。已經財政廳與中交兩行訂立合同。抵還該兩行舊欠。所有該關自本年六月一日起。至九月末日止稅收。並經指定作爲發放四月份軍餉即金庫證券十六萬元兌現基金之用。昨由督理與省長會銜。令飭鳳陽關監督。將該關自六月份稅收起。按月解交中國銀行。專款存儲。以備屆期兌付云云。

大通厘局長方寶熙。前以短比甚多。延不批解。當由財廳呈准省長。改委孫發繼接充。(孫發緒之弟)詎孫奉令赴局接辦。而方則携印潛匿。抗不點交。延至今茲。無憑接洽。昨聞呂省長以方之玩法抗令。殊屬不成事體。特令大通警察倪局長。水警王局長。一同監交。如乃再有抗違。定即嚴懲不貸云。

東報論中土兩國現狀

▲土耳其轉弱爲強……中國愈趨愈惡

世界新聞社云。吾國與土耳其向有東西兩大病夫國之稱。今土耳其革命成功。外交勝利。孱弱病夫。大有更生氣象。吾國則奄奄一息。頹廢日甚。幾成不可救藥之勢。東京時事新報近有一短評。比較中土兩國現狀。自我國民眼光觀之。其言可謂絕痛。爰特紹介如左。

洛桑和約業已締結。行將簽字。此至堪欣慰者也。此約訂成後。遠東慘淡之空氣。將立見清明。九年來該處杌陧不安之政局將立見安定。大戰以前。世人咸視土耳其爲一房而且老之國。其運命日就衰微。即在青年黨執政時期。外國勢力在土耳其國內發展。亦甚迅速。在世人意想中。此房而且老之帝國殆永無復興之日。不料自基瑪爾將軍崛起。掌握政權。設立鞏固政府。統一全國人民。一戰而霸。國威大振。曾幾何時。幷列強在土之領事裁判權而取消之。何其壯也。觀此土耳其之成就。足見凡國家能奮發有爲。確立強國政府。得全國人民之後援者。即能抵禦外侮。轉移國勢。使向之對其輕視者一變而爲尊重。中國素有東方土耳其之稱。今人對中國前途。恆比諸土耳其。今土耳其已克自振拔。發奮爲雄。病夫變而爲壯士矣。而中國不但未見有振作之象。且有愈趨于混亂分崩之勢。何中國四萬萬人中竟無一基瑪爾將軍耶。此吾人所深爲我鄰國惋惜者也。

快信

▲南京

▲昨由津又來議員二十二人。均由煤炭港轉車赴滬。

▲溫世霖由京來謁齊。面商時局。

▲顧維鈞代表楊其斌。昨日晚車由甯赴滬。

▲馬聯甲在甯接蚌埠來電。報告東三岔集之一港。經潘李兩營會同縣警備隊擊散。

▲杜錫珪飭永健船赴大沽造船所修理。

▲馬聯甲昨晚回蚌。

▲韓蔭派參謀王某來謁齊。商贛南軍事。

▲皖南鎮守使王普。昨晨由蕪湖乘輪來甯。謁齊馬商防務。

▲齊接上海總商會詢問王承斌派兵到蘇有無其事。齊電否認。

▲聞孫傳芳已確定二十七日由漢乘輪來甯晤齊。

▲日本文化視察團員岡部書記官入澤博士。在署參觀各學校醫院畢。今晨乘日輪大福丸赴漢。

▲義務教育期成會調查全省六十縣。已舉辦師範講習科者僅三十三縣。講習生合計尚祇有二千另五十五人。

▲省署以市鄉制與地方自治有密切關係。昨特將元年舊有市鄉制重加修訂付印日內出版。

▲省署昨准部咨。嗣後無論何種債票。非經政府核准。不能認爲有效。

▲普育堂長張大鵬昨日正式交卸。

▲安徽商品陳列所訂八月一日開幕。昨函覆總商會。徵集各種商品送會陳列。

醒二十七日

時評二

乖覺也無用

不能不承認直系各將領乖覺。當捧曹上台興高采烈時。甲撥幾十萬做買票費。乙撥幾十萬做買票費。然而只是閉着口幹。沒半個字公然表示過。眼見得捧不上去了。却從曹錕起。一個一個發出促成憲法的通電來了。

他們一面用力蠻幹。一面却閉口留得轉身餘地。可謂乖覺極了。但他們儘乖覺。也只見爲是他們的乖覺能了。司馬昭也是個乖覺的。然而逃不過路人底眼光。「掩耳盜鈴」。瞞得過誰。直系各將領底乖覺。有甚麼用。

(之子)

研究一機關 東方藝術研究會

徵集會員

▲詳章函索請附郵票三分
▲地址上海法租界蒲柏路四八三號(打鐵浜)
▲報名期自新歷七月十日起至八月三十日止
▲開學新歷九月三日
▲附設函授部 爲便利有職業者起見參倣歐洲各國學校辦法以最新穎最完善之方法函授各種繪畫

國醫陳无咎先生著
醫量 出版預告
中國醫學改革之先鋒
以科學哲學之眼光，研究中國之醫學，而舉其涵量，讀此一書，可得中國醫學之統系，并可知中國醫學在世界學術上之位置，縱的橫的，自成軌道。後附醫案：改正中西醫術治療上之錯誤，更有舉一反三之功。每本定價三角，外埠郵費加一。裝訂精緻，特此預告。
總發行所 上海棋盤街民智書局

生殖器病最新療法
青年因患生殖器病以致神經衰弱自誤者最多故歐西以生殖器病列爲專科設學校病院專爲研究我國後見之士每諱言之貽誤非小本所主任在外國習此科特設本所以救社會療法應用最新電氣器械外特用內分泌療法此法爲本科專門醫學博士蘇他以那哈氏於近數年內發明現已驚動全球同稱此法爲前妙術不問陽痿遺精早洩發育不全老人性慾腦神經衰弱等一律能絕對奏效負責包醫如不能就診者另有通信療法備有說明書記載各種學說及實驗報告函索附郵三分 上海西門中華路王家圈口惠安里一弄 各專家器械療病所啓

科學發明 服了 珠粉霜
時常夏令宜服珠粉非但美容且清熱毒小兒服用不生瘡癤少年服用白臉可愛女郎服用雪膚花貌少婦服用嬌艷動人
說明 珍珠一物，採日月之精華，聚川澤之靈氣，爲天地間無上珍寶，用爲飾品，固屬美觀，作爲食品，更有駐顏之妙，昔西太后常服珠粉，故能年老而面色猶如少女，此其功效，人人知之，弗必多述，本公司新用科學方法，採取珍珠精華，製成粉霜，更爲巧妙，可敷面，又可服食，功力偉大，實足驚奇，非但可使面上一切紅瘰斑點晦暗烟容酒刺雀斑等完全掃除，且可使肌膚白嫩柔潤宛如少女，迭經試驗，確有奇效，故敢出而問世，女子服之，雖至四五十歲之老太太，顏色猶如二十餘歲之少奶奶，二十餘歲之少奶奶，猶如十七八歲之大小姐，此非過甚之詞，觀於西太后及許多富家婦女之常服珠粉者，當深信斯言也，男子服之，老者壯，壯者少，俗界少年士女不妨一試
用法 服食三分，洗面後敷用，又便知，每罐可用一年，服此霜後，即能見效，極爲便當，用此霜後，面上一切紅瘰斑點，酒刺粉刺，雀斑赤鼻，烟容晦黑，以及種種不美之觀，一一退除盡淨，細膚色粗黑者，變爲白，柔嫩光潤勝如妙齡女郎
價目 每盒一元，每打十元，外埠函購，以直接寄至本公司爲限，匯款不便，可用郵票代洋十足通用，原班回件，請聲明由民國日報介紹
上海香山路香興里 振業公司發行
分售處 三馬路大舞臺西首廣路口華康號●法界大自鳴鐘對過山義昌號●寶山路坤申號●五馬路上海襪廠●虹口天潼路●新世界商場

清血美容丹
服數小時後○即有驚奇效驗 連服數天則小便潔白血液清爽○面上有紅瘰斑點赤鼻酒刺等的○一掃光了○面色黃黑或赤的○變白嫩了○口臭眼紅牙痛的○都好了○患花柳病或瘡毒眼花宿柳的○都有救了○遺精白濁的○都好了○大便閉結的○都愈了○患經病的○都好了○通暢了此丹氣味香甜人人可服
價目 普通每盒大洋六角 加料一元二角 服後如不靈驗可將餘丹退來還錢

皇宮玉顏散
用珠粉製造敷面三日○瑩潔如玉○自發行以來天下已多八千位美男子五千位美婦人○有謝函照片爲證現存
中價目全料三元特製 試用品只收洋五角●上海閘北香山路香興里家庭化物製造廠發行 外埠函購者郵票通用請聲明由民國日報介紹●分售處三馬路大舞臺西首華康號●法界大自鳴鐘對過山義昌號●寶山路坤申號●虹口天潼路興昌號●五馬路上海襪廠●新世界商場

地方新聞

◉天津團體代表不買日貨（天津）

天津團體代表會。昨致本報代電云。貴報館主筆先生鑒。自本月十三日上海各報有登載天津專電。謂本會代表宋則久。買日貨逃走等情。次日某報又有久不久之談話。十五日某報又有宋則久買日貨感言。他報尚有否此等言論。不得而知。足徵上海一方。對於某國人之詭計及宋君爲人情形。尚未深知。查宋君係辦理抵貨之中堅。每次抵貨。皆爲某國人之注意。並賄買中國報紙。加以附和。但皆未能如願以償。因宋君爲人高尚清潔。重義輕財。提倡國貨二十餘年。彼所創辦之國貨售品所。不止不賣日貨。且亦不賣西洋貨。彼己身及全家。十餘年來。皆非國貨不用。彼歷年所賺之錢。除自家用度外。皆用作地方公益。彼自立之小學校。現時已有五處爲地方人深信而尊崇者。前年抵貨時某國人散出一種傳單。誣宋君由上海運來某國汗衫一千八百打。存於寓所。宋君當即登各報答覆。如有人能證明一打。即認罰一萬元。惟此大利益無來領者。此節詳情。外埠或未得悉。所以仍時有受其愚惑者。茲將天津詳情報告。懇祈登入來函。以明眞像。而免混淆。並希此後如再遇此等謠言。萬勿輕信爲荷。

◉因離婚娘子軍演武（北京）

北京朝陽門外窩橋迤南南河沿路東住戶王文祿。年五十二歲。以賣白薯燒餅油炸菓爲生。妻馮氏。年五十一歲。膝下一子一女。子名永山。年十八歲。現以拉車爲生。女改哥。年二十五歲。王之友人馬特海。年五十一歲。（住南下坡臭水河路西）妻劉氏。年五十歲。亦有一子二女。子名馬德。年三十歲。現在北城黃宅拉包月車。月工資十一元。長女年十九歲。次女年十七歲。王馬二人交誼至厚。二人遂商議互相換親。（馬長女許給王子爲妻。王女許給馬子爲妻）託出鄰人戴常海閆二巴王大嘴三人爲媒。雙方均已行納彩禮。馬某已於春間將王某之女迎娶過門。王某現在家計困難。王妻馮氏又患疫病。無力迎娶。馮氏竟於日前病故。出殯時。馬某之子目覩伊岳家之困窮。意欲與王姓離婚。遂將媒人戴閆王人找來。提出罷婚之意。三人聞之甚爲反對。後與王姓父子提說。亦不認可。雙方爭持。欲赴法庭起訴。馬某之妻劉氏。誤說伊子與媒人戴某之妻胡氏有染。均由伊二人從中破壞罷婚。不料被戴妻胡氏聞知。以名譽攸關。持柴刀找至馬姓家堵門大罵。馬某未敢出來。胡氏越罵越聲大。始終馬姓無人出來。胡氏氣忿難伸。持柴刀照定馬姓街門及門框砍了數刀。馬某之妻劉氏情急。率領二女奔出。劉氏持木棍。二女各持鐵通條。雙方對敵。開交手仗。雙方各受微傷。未見勝敗。後來鄰人馬三巴孫三娘等多人出頭排解。始能停戰。各自歸家。馬劉氏因氣忿難伸。赴河陽汛喊告成訟。聞有人出頭調停。尚未了結。

◉鹽城之藝術展覽會（鹽城）

鹽城藝術展覽會。七月二十二日假本邑教育局內甲種師範講習所舉行三日。作品千餘百點分列五室。如現代名人劉海粟汪亞塵之油畫。李超士之粉畫油畫。干濟遠之水彩呂鳳子朱聞韻之國畫。本會會員朱紅瘦之油畫。沈鼎銘之水彩及木工泥土工與以棠之圖案。卞煥章之西洋水彩。餘如會員之作品。不勝枚舉。他如本邑各校一高之木工。二高之竹。五高之鉛畫。女高之水彩畫。鉛畫。女職業之刺繡。無不眩人眼目。是日來賓約千餘人。逆料明後日當更形踴躍也。

◉兄控弟不法之糾葛（揚州）

縣署因淮黃旅長副官處函開據高寶湖西墾植事務所張鎮南報稱。張正祿專以拐賣良家婦女爲生。請即函縣嚴拿訊辦等情。即經委令第五區分駐所鄒巡官隨將張正祿拿獲解訊。據供與張鎮南同胞。經人從中撥弄。因此口角。所控拐賣人口。竣不承認。判將張正祿暫行收押。咨請高郵縣查傳張鎮南來縣投訴質訊。一俟張鎮南赴縣。即行開庭訊奪云。

◉大批日人至鎮何爲（鎮江）

鎮地自抵制日貨以來。日人頗爲注意。近雖抵制熱度驟減。而日人來鎮窺探抵制情形者仍相繼不絕。日昨又到有日人三十餘名。內有女子九人。抵埠後即遊覽三山。晚間並由鎮地日商一二洋行西來館等在民國春設宴讌請今已預備他往矣。

◉夏令兒童義務學校籌款（鎮江）

鎮江教會所辦之夏令兒童義務學校。係由上海總部所發起當開辦之初。即由總部委派何惟聰爲徒丹揚泰四邑調查。現聞各地分校。除額定基金外。臨時勸輸。極感困難。部長法毅爾預計暑期之內。至少需五百元。方敷四邑支配。現除收領之欵。尚少二百元之數。日昨將困難情形。具函向鎮地各西人竭力勸募。俾夏令義校。不致因款絀而中止。貧苦學生亦不致因此而向隅云。

◉徐成成咎由自取（海甯）

海甯斜橋中市。徐姓源肉店主徐成成。年逾耳順。暴戾異常。二十五晚與同族名炳餘者。因細故致起衝突。始而口角。繼則蠻罵。滔滔不休。致炳餘忿火中燒。徑將該店內秘藏之烟土皮箱一具。取出小題大做。成成家屬惶恐萬分。即央戴兆華出場排解。一無效驗。當將皮箱送交警所。開箱檢驗。果有烟土十餘兩。未知沈警佐如何辦理也。

◉電阻省委蒞松（松江）

松江省署近委某氏爲航路委員。行將蒞松。此間市鄉聯合會聞訊。即急電甯垣。阻力南下。嘗經南京同一急電。內容未詳。惟聞聯合會拍發此電。出於被動。實因此項委員。係某省議員所薦。今派委者並非所薦之人。故借該會急電婉言擋駕云。

◉一個殺人一個自殺（杭州）

杭州慶春門外伏虎廟沙民韓阿榮家。向在沿江一帶布種香瓜。（即黃金瓜）屢被就近無賴。乘間竊取。損失甚鉅。二十五晚有大脚阿春者。潛至韓姓沙地竊香瓜。適爲韓某撞見。怒從心起。遂持鐵鋤砍傷阿春頭腦。頓時倒地氣絕身死。由該處鄉警報請地檢廳派員相驗。緝兇律辦云。

杭州法院前錢塘路新十四號門牌住居之孫雨書。有姊丈周錦春。江蘇人。曾在警界充任職務。近因賦閒日久。潦倒天涯。而志頗高。向不肯乞憐於人。昨二十五來探孫。言語之間。大有憤不欲生之意。孫因至戚。相留過夜。二十六拂曉之時。周竟用廚刀向喉間自刺。並又將下部陽具割去。血流滿地。孫姓舉家驚惶。警察亦趕到。周復言我係自殺。並非他人害我。因自恨久困之故。是時鄰右咸集。孫某即呼人抬赴大英醫院救治。未識有性命之憂否。

津逮秘書 影印汲古閣本十五集共一百四十五部照總目上外添一加印參同契八卷二老堂詩話一卷西山題跋三卷此書最佳本係歷代數百年文學家野史筆記詩話說部書畫題跋及經史子集搜羅殆盡內有唐宋十家詩話二十家題跋他書所勿有另無刻本處向大藏書家共借到六部每部皆缺少乃書合印成完全本普非易事世所見者皆是零星不全欲求全書完全底本種頭不得各省圖書館五百金不能對家精家不可不備原書字古雅書刻明朝刻書最精者汲古閣本也特用最上等扇料白紙墨精印與原書無木版印之絲毫無二則用香墨最廉石印氣色一原裝二百冊此書最廉定價新百六十元預約半價八十元會出版之期書辛亥勿失此機二第二期時價業已出版全書一套元郵費三元角外埠遠近同行寄售預約處展期至陰歷六月底截止

蘇齋叢書 翁方綱輯十九種影印上等白紙原裝四十大厚冊原書世三四百金不可得欲求重印所罕見定價七十二元預約半價三十六元先收十八元郵費一元

黃氏叢書 黃丕烈刻共念六種與原書六種影印大冊無二與原書多口墨色字體竟不能辨別新舊版原裝四十冊料半定價白元預約五十元先收念五元上等白紙定價七十二元預約三十六元先收十八元郵費一元准十月底出版預約六月底截止

岱南閣叢書 孫星衍原刻十六種外添種罕見影印白紙六十冊定價四十元預約半價二十元先收十元郵費一元二角

守山閣叢書 錢熙祚刻經史子集共大部一百十種附珠叢別錄念八種初版三百部售完重印准十月底出書上等白紙定價一百四十元預約半價七十元先收三十五元郵費三元●●●以上各種預約將近截止欲購從速●各種樣本函索二分郵寄

拜經樓叢書 出版吳騫輯四十八冊共三十種最多種足本白紙特價十八元郵費八角

特價 影印宋版百川學海四十冊白紙特價十四元郵費六角○影印墨海金壺出版白紙一百六十冊特價七十元郵費二元六角○影印借月山房彙鈔出版白紙一百二十冊特價四十八元郵費一元○影印宋六十家詞出版白紙二冊特價八元郵費四角○大觀錄出版歷代書畫法帖迄明朝止白紙二十三冊特價十二元郵費四角○寄售預約處○北京直隸書局○天津中華書局文林閣○奉天章福記○山東書局○濟南局○漢口掃葉山房○中華書室○安慶中華書局○江西修堂○開封龍文書莊○四川新學社○杭州閱經堂○蘇州振新書社●各省各大書局亦可就近購取●總發行所上海四馬路西首同興里口

博古齋書店啟

美容寶鑰 從此開顏

緣起 時代變遷頹白業飛市場買賣偽雖分大都無恥奸徒涸大一衆多播登報上合宛若牛屁巧言偶未知神乎奇哉免幻爲而向見不受騙往異庶幾均數己往效抛錢多復何無往乃知悔有矣惟得嗟乎殆營歷本局以仁義售藥有廿餘載所科聞皆係西法原明來由布難書詳須另說明罩減故函費刊諸君要之眞家寄欲售細實無即凡之非名貴夫身心名家之藥以行有本局人特起品因此明告購客登冒本

●美容丸 力珍去面上一切不美觀之醜相施開氣色轉嫩研奇異通神每瓶大洋二元

拔毛藥 能除頭部各處毛五分鐘後立時拔去永久不出定價每瓶二元小瓶一元

生毛藥 專治頭髮稀少及頭瘡疤等處禿髮車生如漆黑大瓶二元小瓶一元

●白髮藥 製黃白鬚髮立刻爲轉黑且永不再白特製每瓶二元普通每瓶大洋五角

●催睡藥 的確的妙藥服後十分鐘即能睡着醒後神爽而無氣大瓶二元小瓶八角

瘦藥丸 壬足身體過肥動作許多不便服此丸清理收縮肥胖者每瓶大洋七元五角

九七七 段醫博士祕方醫老白濁出包有新靠如遺精另票可藥之每瓶一元有別種上函購面四角以外埠寄費試一郵票通用批發價目另有章程上海北火車站對過郵政局間壁

亞洲藥局發行

醫士林綺謀先生聲稱天下馳名之韋廉士大醫生紅色補丸如何治愈彼之痼疾

凡患胃不消化者均深知尋常之消化藥水或藥片或他種丸散只能見效於暫時斷難除根也據南洋巴生埠巴雙後街三十六號華醫林綺謀先生曾爲胃不消化症之犧牲其如何得獲全愈請觀其原函如左云鄙人自抵巴生埠以來身體即衰弱胃常因患胃不消化肚腹疼痛大便閉結疾病頭痛夜不安睡故也且胃口不開飲食乏味雖無臥床不起之象然而難以從公之時居多嘗試華醫各藥毫無功效因憶及曩在福建永春原籍之時曾服用韋廉士大醫生紅色補丸大見功力是以決意再爲試服之詎料果見實效服用之後非但胃痛停止且是丸所生之新血使我週身強健可知帝藥斷難除愈皆紅色補丸之功現下食甘睡甯能不稱頌韋廉士大醫生紅色補丸之奇功乎天下馳名之韋廉士醫生紅色補丸專治血薄氣衰少年斲傷胃不消化瘋濕骨痛腦筋衰殘腳氣浮腫乾濕癬癩等症對於婦科各症尤爲神效蓋是丸有清血補血之奇功能使腦筋有力故也凡經售西藥者均有出售或直向上海江西路六十號韋廉士醫生藥局函購每一瓶大洋一元五角每六瓶八元郵力在內

何物可食如何食之 敝局印有精美衛生小書專論飲食衛生之道如欲索取即須寄一明信片至上海江西路韋廉士醫生藥局原班郵送一本可也

不必在爲優慮

又有感恩之父親聲稱嬰孩自己藥片之功效

尋常成人之藥品與小兒服用殊嫌其猛烈嬰孩自己藥片藥性極和平穩妥功效神速自最幼甫生之嬰兒起至六七歲成童之孩子止均可服用甚爲相宜也

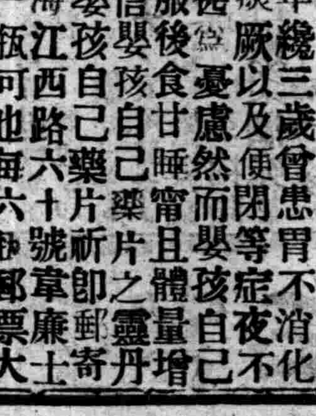

瑞天咸埠吉隆巷口巴生路九號廣兆全謝如先生來函云幼女年纔三歲曾患胃不消化飲食甚稀且有寒熱痰厥以及便閉等症夜不安睡啼哭吵鬧使余甚爲憂慮然而嬰孩自己藥片正是絕對聖藥服後食甘睡甯且體量增重身漸強壯鄙人深信嬰孩自己藥片之靈丹也如尊處無從購買嬰孩自己藥片祈即郵票大洋六角至上海江西路六十號韋廉士醫生藥局原班郵奉一瓶可也每六瓶郵票大洋三元郵力在內

萬源昌義記珠號

本號向設在新北門內舊校場專售光精元珍珠等貨垂五十餘年貨品精良早荷顧客讚許定價克己九折無二包退包換竭誠相待毫無虛飾兼收兌元珍珠特別優價倘蒙惠臨無任歡迎之至

上海中西名醫一覽表

本社以關病者之需要特將上海著名中西醫士彙集成表在本報專欄一一詳載各醫士之科目地址門診時間電話號碼俾求診者不致盲從並可同登壽域也

李竹玄醫生 診所上海法界嵩山路六十八號 電話中央二三五七號 特備紫光電器 人工太陽燈電 裴按摩機治療 疑難各症

法國醫學博士周賢盛 本醫士畢業於上海震旦大學專授醫學博士學位曾在廣慈醫院法國著名醫生弗朗診得其傳授有年經驗頗富謹此告病者 內外科 花柳 統治 時間上午九時至下午五時 門診一元 號金 出診五元車資 貧病送診收方 西門華德方橋坊

毛潤之醫生 門診上午八時至下午三時 出診下午三時起 時間照加 住所英大馬路德裕里三號 電話中央七八八千

醫學博士蘇儀貞 男女內科（診所）北四川路底寶山里 產科婦科 寶興路寶興里三號（電話北四五五六） 小兒科 耳目鼻喉科 住宅平太洋醫院（上午）（下午）

佘潤之 專治內外科 喉症神針 七十二種 備有危險之時立刻見效 地址英界馬路司淡里七五號對面立高陞 門診上午十時止 出診下午三時 電話八三三 逾期

南洋高級商業學校校醫 周邦俊醫師 統治內外各科 應用各國新法 注射一診 療治跑馬廳一 所品香隔壁 話中央五電九 克路一德壽里 夏季住宅 預防特別注射 次洋一元每射

靈力療病所 依據心理的研究 不用藥物的針灸 治療男婦各症 現治內外一切疑難雜症 千餘萬 上海西門路所 十八號 時起至下午四時止 另有醫例

優仁醫院 醫學士沈肇球（專治）內科花柳科婦人科 診所大馬路大慶里 時間上午九時至下午六時 電話中央四八七

吳玉孫 內外花柳專科 新久自針門術 療治專日 並限 診所電話中央二一五〇六

孫寶琦介紹 譚繼亮

西醫葉植生診所 法租界吉祥街

紹興針科王傳經

曹滄洲門人 南陳張爾梅

上海大世界東首 醫學博士朱霍良 福音醫院

張明光

應永峯 牙醫專門

陳諱（小兒專科） 北四川路武昌路口（小兒專科療養院） 電話北一九八九

醫學士江周海 診治內外各科 花柳 戒洋烟

新世界 記義安

跑馬廳泥城橋南北兩部地道交通門票小洋二角電梯小洋三角西菜一元門券大洋一元在內

招登廣告 本世界交通便利遊客衆多廣告收效之宏非他處所能及如荷賜登請向廣告部接洽

群芳會名花會唱（自由廳北南遊戲）

京韻大鼓 小黑姑娘 大鼓 李品一 大鼓特別 人人笑 口技 鄭德順 晚香 梨花

巧要連元 花鼓（孫）雙鳳 京調 王易 大鼓書 沈奎 南方 勝寶奎 拉戲 邱書 技術 吳玉娘 幻 女子 雙簧 蓮姑

北部自由廳 表演 達夢 日 惡姑 古今悲歡 社吳笑 夜 血淚 本後 碑

北部第二劇場 愛情佳片 霓裳雅集 火後姻緣（五本）（二本）加演最新滑稽

北部三層 改良申曲 王小新 日演 ◎贈花鞋 四明文戲 ○文康 蔭斌 昌集

南部二層 蘇灘 葉如玉 夜演 姑嫂 打樓 歐西魔術 莫悟奇

南部樓下第四劇場 古裝蘇灘 費西冷 中西幻術 無錫灘 李廷秀 劉召庭

南部第一劇場 大京班 何學亮 芙蓉花 趙月樓 悲韶 天寶福

南部三層 說書名家 黃兆麟 彈詞名家 周玉泉 大名家 何受良 武術會

◎南部三層◎南部三層樓台平

大世界

（中華路一號）（遊券每位洋二角）

花園新建八面玻璃廳陳設奇花名葩 ◎座品茗

大京班 春申樂 林如心 等 ……

男女合演 新劇 長片影戲 女子歌劇 紹興文戲 四明文戲 滑稽新戲 蘇州小戲 無錫小戲 申曲 法國魔術 歐美魔術 驚人技術 巧別口技 特技 女子雙簧 三角戲 男女灘簧 中外戲法 南方戲 巧拉大網 大戲 京音大鼓 京音大鼓 男女 改良 京音 京唱 歌大詞 花鼓

京音大鼓 特別大鼓 京調 歌唱 歌唱生 歌唱旦 歌唱生 歌唱旦 歌唱生 生旦 會唱 歌唱生 歌唱旦 歌唱生

三笑 合 珠 鳳 （落金扇）（珍珠塔） 水滸全傳 前後七國 包公出世 珍珠塔 金台全傳 象山戲 空中拉戲

瘋痛豫劑湯

瘋痛之症皆從氣血兩虧寒濕入侵，或酒色過度，梅毒相雜，筋骨作痛，時發時止，四肢不仁。春夜痛不能安睡，臥床不起，遂成廢疾。男婦老幼，何論無功。終身甚者，一服見效。脫離苦海，萬試萬驗。斷根每瓶六角，五瓶。

廣濟祥經理 上海五馬路 上海法租界自邇路嵩山路口 中國製藥廠總發行所

奇驗 瘡毒 秘方

瘡毒至寶油

疥瘡癩瘡及一切濕毒等症，此油專治。何種肌膚，不論老幼，一經搽用，立見功效。每瓶一角，……本埠上海英租界……外埠函購郵費加一。中西藥房均有代售。總發行所……上海……

織襪針批發

▲品質優良 價格低廉
▲外埠函購 惠款即寄

上海廣東路十一號（五馬路江西路角）中國營業公司

振華油漆有限公司

本公司自設廠製造旗牌各色油漆，行銷以來，暢銷外埠，蒙各界特別歡迎，……白鉛粉、各色油漆、金漆，……凡惠顧者請向虹口天潼路北四川路口本公司接洽，電話北三六六號 製造廠小沙渡

留學生注意

每屆留學放洋的時候，本公司例將精美的靴鞋減價售給，此為本公司敬祝諸君前程萬里的意思。時光很速，現在又到其時，本公司再印一種優待券敬備諸君索取。

上海中華皮鞋有限公司敬啟 南京路抛球場五六六號

新咳老咳病家

警告

注意 贈 藥精 確有止咳能力

吾華男女身弱者多，每遇風邪即咳，久咳不治，即成肺勞之漸。並防痰臭傳染家人。僕素研此症治法，每覺水藥力薄，難奏奇效。今特備最靈最效藥精十種，分別新咳老咳勞咳血咳諸症，專能除病根。開方服湯以外，另贈對症藥精一瓶，可立止。兼收藥力。歷年治愈男婦小兒咳症，不可數計，茲特隨診附送。以便大衆，易於就治，咸得解脫此苦，免被病魔宿根。○尚有不願服藥者……
至於咳血一症，有因外風而發者，有因年輕水涸而咳血者，有因年老肺痿，小兒痧後氣管狹小而喘咳者，均有根治之法。精阻單咳，產後勞咳，其症不一，婦女經對症佐治……

門診一元二角，九時起一時止。請診務早臨。老醫士杜靜仙 上海虹口武昌路同仁里一弄

介紹名醫謝應瑞

謝應瑞夫人 英國倫敦婦產科專門學校畢業專行收生 晚十二時後加倍 遠方另議

介紹人 張靜江 張君謀 陳樹人 徐謙 彭素民 汪精衛 鈕永建 陳秋白 曹亞伯 居正 葉楚傖 黃大偉 周佩箴 鄒魯 林業明 （等）

謝君畢業于英國皇家醫學內科大學、皇家醫學外科大學、英國哈得爾德國柏林大學……歷充德國哈得爾醫院解剖研究所所員、法國柏林微生物研究所所員、亞醫院主任醫士……每月上午十時至下午一時……門診一元二角，出診南市四元、閘北六元……診所設上海電話中央五八一八號……

催眠術治病院

本院醫士發明催眠術治病，專以精神力治療為根本，且與別家不同，專治一切精神病症、自己催眠而治人之病，治法不用刀針湯藥，可毫無痛苦。病人受治費頭次八元，復診六元，重症四五次均可，限日包好。無效……愈門診施術，上午九時至十二時，下午二時至八時。出診十六元，車資在內，貧病半價。院址上海靜安寺路……新康里

兜安氏秘製保腎丸

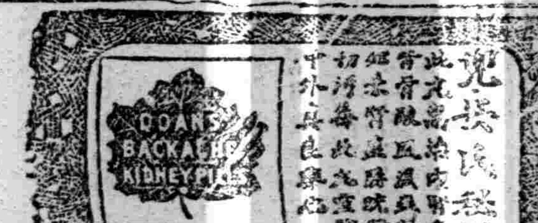

此九凡着效驗信服衆多為性和平凡男婦有腎虧症者此為無上佳品也患者盍試之

腎弱致病不一背痛乃其形步
迨夫較重之症起矣如膀胱炎
沙淋石淋風濕水腫臂筋痛腦
系痛大腳風小便渣滓等皆是

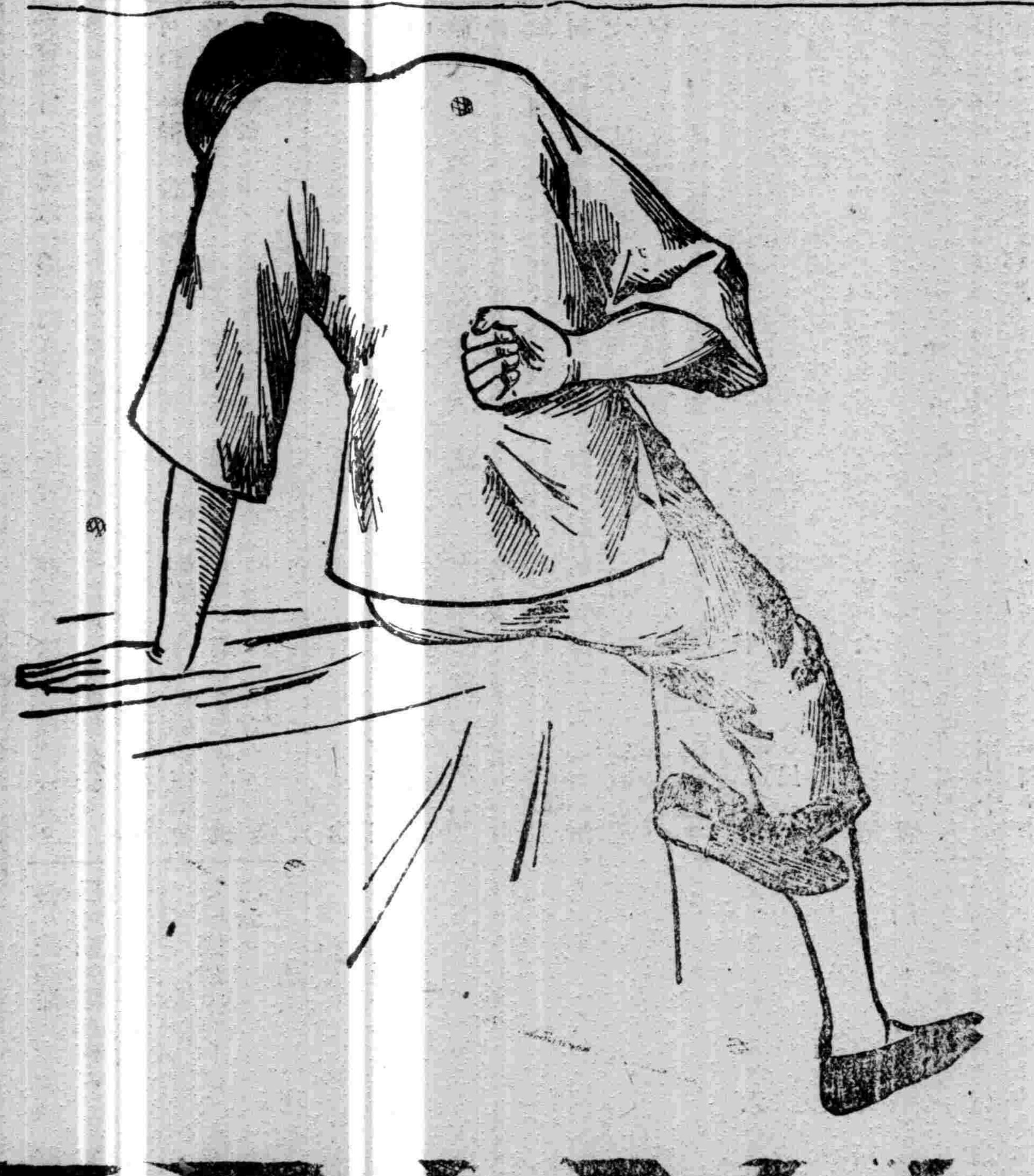

背痛

馬良子貞鑿字 冊頁每方十元 額字尺內六元……收件處 本埠 外埠

本埠新聞

靖安艦加入上海獨立海軍

▲昨日已抵高昌廟……載來滿船攻閩軍火……杜錫珪禍閩之大打擊

昨日有靖安軍艦由南京開來。加入滬上獨立海軍。茲據海軍方面宣稱。靖安艦長朱天森係揚州原籍。其部屬及船上官員大半皆閩人。此次杜錫珪令海容應瑞等艦。備陸戰隊攻廈門。閩人以感致平與地方感情甚洽。且聲言願以閩南歸閩人自治。與閩自治軍及一般閩人素極聯絡。杜錫珪與洛吳關係。舉世皆知。其陸戰隊旅長楊砥中乃吳佩孚副官。此次陸戰隊一團攻廈。因軍火缺乏。令朱天森儎多數軍火往廈接濟。當出發之日。杜令朱艦長於夜間過吳淞。蓋懼海籌艦之出口邀截也。惟滬上各海軍。以主義相號召。對於各友艦間不用强迫手段。靖安艦主及官員。均傾服林建章之爲人及其所持主義。乃夜過吳淞炮台。即行停泊。派人來滬。陳述傾向林等標揭之聯省自治主義。林遂派列字魚雷艇前往歡迎。已於昨日下午三時進至高昌廟。聞尚擬有一種宣言發表云。

靖安艦加入獨立海軍後。海軍領袖林建章。即發出兩電。一致南京杜錫珪。一致各報館。宣布此事云。南京海軍行署杜愼臣先生鑒。茲派靖安軍艦裝運軍火赴閩。倘幸該艦官佐士兵深明大義。不願再以武力禍閩。當派艦員前來接洽。業經本處歡迎。於本日六時開駛高昌廟歸隊矣。特聞。林建章沁。

又一消息云。由甯滿裝軍火赴閩之靖安艦。前晚過吳淞口外。派四代表來滬謁林建章。表示願與滬上海軍一致行動。當時由海籌艦長許建亭引見。極表欽佩。當于昨晨由許與四代表。駕列字魚雷艇出口歡迎。隨即進口。聞該艦出發時。全體閩籍士兵。祇知開赴江西河口。過通州時。由艦長朱天森授意船主。發集隊令。告以此次若開赴閩中。全體意見如何。各士兵咸謂毋省滾年兵刼。此行既以開到河口爲目的地。還是不必變更罷。船主當即曉以時局大勢。及滬上空氣。各士兵遂一致主張加入滬上獨立海軍。共同行動。遂公決發字。請求朱艦長同意。遂公推代表四人到滬。當杜錫珪闖禍之際。靖安艦將士有此偉舉。實屬大有利於大局云。

湘護法軍官致國會電

湖南護法軍官同志會致國會議員電云。上海國會議員諸公均鑒。國會於十四日移滬集會。足寒賊胆。但國會之在今日。已瀕於沉疴不起之危。倘再不愼。大事去矣。是在兩院諸公。善自爲計。固無俟野人獻曝也。最近一般製造空氣者。不曰孫曹携手。則曰孫陳聯和。夫使曹賊可以携手。試問援閩伐川剿陳攻贛。節節進行者。是誰爲之主謀。如謂陳逆可以聯和。試問去年廣府之變亂。今日惠州之負嵎。是誰爲之指使。而況其滅理犯分。罪更不容誅乎。此在五尺童子。已知其覆水難收。不謂世俗所稱爲偉人名流。竟亦唱此謬論。不其惧乎。(中畧)一蔡鉅猷平昔之爲人。與論自有月旦。此次受命爲湘西第一軍軍長。脫離廿心賣湘降北之趙恆惕。不可謂非痛快之舉。在趙恆惕凴藉直系後援。下令討伐。自係途窮援噬。原無足怪。所可異者。湘省議員居然聽其討伐令通過之。(中略)諸公民意所托。何以慰我湘人。枕戈待命。無任神馳。湖南民黨護法軍同志會歐陽志成等叩。

黎元洪代表由滬赴滇

黎黃陂派國會議員趙仲桂赴滇接洽。趙君日前抵滬。因國會開會。稍有耽延。現趙君已於昨日乘四川船返滇。不日仍將來滬列席云。

商界痛斥顧維鈞

海甯路商界聯合會昨致電顧維鈞云。先生違反慈命。强顏登台。是謂不孝。助逆作亂。甘爲公敵。是爲不忠。不忠不孝。萬世唾罵。曹陸章之殷鑒不遠。倘望及時覺悟。即日南下。勉成完人。不獨先生一人之幸。

日本改變對華政策

▲竭力聯絡華人感情……上海連日之盛會

太埠日人昨得日本電訊。謂日前東京智識階級組織之國民對華聯合會、曾推派代表二人。進謁首相及外相。陳述該會最近議決之對華政策。(一)改變强硬方針。聯絡中國各商力團體。先從調查入手。(二)疏通中國各地商會。希望諒解。減少排貨勢力。兩相對於上項提案。頗表同情。當即分電各處。連日上海各日本巨商及官吏等。陸續在卡爾登實請中國有名紳商。藉資聯絡。每晚均有盛會。華商到者亦頗衆多云。

日海軍來滬加防

日本海軍省昨因駐泊中國各地之日軍艦。不敷分防。由長崎先行調來海軍一批。計士卒五十八。昨乘長崎丸郵船抵滬。當經海軍武官杉板。編入各艦服務。計坐田艦二十五人。勢多號十八人。鳥羽號二人。保津號二人。比良號一人。對馬號一人。第二四驅逐艦一人。業已分赴各艦矣。

華界肉業罷市第七日

昨爲本埠華界肉業全體罷市之第七日。而上海縣商會。因奉韓省長電令調停。故由會長姚紫若君等。東邀市經董陸崧侯。及穆湘瑤顧馨一虞洽卿方椒伯等。已於前日午後六時在南商會會議。當由肉業代表貢業新榮銀和嚴維孝等報告。近年來之所包屠宰稅屢屢斷短。本埠華界所銷猪隻僅有七萬餘頭。而各肉莊承繳宰稅祇繳一角九分。以致去歲認商虧至三千餘元。是以今年滿期決計退認。原冀減少稅額。豈料省署竟派委員來滬設所。按照部章征收宰稅。又由省委以四萬一千五百餘元包與唐立成黃友根二商。以致同業殊難負此苛勒。惟有要求取消省委。斥退非經衆允之認商。以期早日開市營業。情。當由姚會長等會商之下。以該代表等所陳苦况。係屬實情。屠宰稅惟有仍歸該業滬甯蘇三幫承認。應照去年稅額路爲酌加數成。約在三萬左右。俾與比額亦相符合。至於唐黃二商既非衆允。當然取銷。故即擬電呈請省長核示。

肉業香雪堂公所稽查員趙鎮廷。前日查至浦東三林塘鎮。目睹義記肉莊私行營業。故將鮮肉八斤擬攜回公所充作善舉。詎該店主反將該稽查扭送楊思橋警察所請究。當由該所電警佐斥退。昨該稽查回所報告請爲議罰。又胡家木橋福記肉莊。昨日因私售鮮肉。故由調查員將售存猪肉二十一斤帶回公所充交善舉。又閘北共和路菜場永記肉灘亦因私售。將肉三斤餘帶回公所。交由普育堂云。

阻止王承斌領兵入蘇之繼起

▲齊燮元復總商會電謂爲毫無聞知

閘北地方自治籌備會等三團體。昨致蘇齊電云。南京齊督軍鈞鑒。往者崑錫增防。奉諭保護路防剿匪。疑未釋。近聞直隸王省長統兵入蘇。更深惶惑。蘇省年來雖未遭鋒鏑。而戰局影響。民脂已竭。若再有他省軍隊入境。稍起誤會。和平立破。鈞座主張保境安民。蘇人共聞。應請迅電王省長阻止。並懇嚴飭鈞轄軍隊。各回原防。維持治安。閘北地方自治籌備會閘北商業公會閘北農會叩威。

總商會前日因王承斌移兵來蘇消息。以事關治安。特電蘇齊詢問真相。昨日該會接到覆電云。總商會鑒。有電誦悉。燮元自蒞任至今。所以迭經宣言保境安民始終不渝者。蓋知大多數真正之民意。概有兩端。一爲安居樂業。一爲減少負担。此外倘有所謂民意者。我不敢知矣。故實行保境安民。即所以求人民安居樂業也。兩年以來。本省減少軍費。至二百六十餘萬。卽所以爲減少人民負担也。此等真正大多數民意。我必尊重而力行之。他稱民意。尚須考慮。且爲政不在多言。在實行何如。故曾未作一宣言。放一高論者。職是故耳。方今國事日非。人心不古。所最難得者誠信兩字耳。語云。不誠無物。無信不立。燮元不敏。願與努力從事於誠信之一途。故既宣言保境安民。昭昭在人耳目。豈可言行不符。自欺欺人。貴會電述各節。得自何方。請向何方訊問。燮元實毫無所知。亦無所聞。因無從答覆也。他如省會議各節。我爲個中人。我尚不知。更復向誰會議。此等惟恐天下不亂之徒。其心尚復可問耶。因承貴會迭次垂詢。故再剴切言之。且鄭重爲貴會告曰。燮元不言則已。言出必行。人不犯蘇。蘇不犯人。磊落光明。無所廻避。至於各方與我蘇發生不良影響。力求避免。固我之責。而我商民亦與有責焉。尤願貴會一考量之。齊燮元有印。

重慶戰事之滬聞

據漢口日清輪船支店來電。報告川省戰事等消息云。四川第一軍第六師長周西成舉兵反抗楊森。追攻重慶對岸。於十三日占領銅元局砲擊市街。我與對岸之交通完全隔絕。稅關員至十五日始由美艦保護渡江。行使職權。日清輪船德陽丸原定十四日赴叙州。因太平門碼頭爲流彈所中。冒險下駛至日租界。現該地銅元局仍爲兩軍爭奪。砲聲不絕。時有流彈落下云。

瞿宣穎確已抵滬

▲章行嚴會之辯誣

日來各報登載津電。有北京國務院秘書瞿宣穎皓電到京。報告收買滬議員等事。原電全文已揭載京津報紙。現瞿宣穎已抵滬。頗悉社會注目。昨據章行嚴君語人云。報載此事全屬子虛。瞿君與彼有舊。可惜。曾勸其舍官離京。專力於文字事業。此次來滬。乃赴章君夙約。決無報載情事。願爲辯辨云。

三團體歡迎克蘭紀

▲克蘭客有演說

本埠書業商會書報聯合會寰球中國學生會等三團體。昨午假大東旅社設宴美國著作家克蘭博士。與會者有飽咸昌飽威可袁履登等三十餘人。酒酣。飽咸昌起立代表致歡迎詞。由謝福生翻譯。大意謂克蘭博士文名。已卓聞於世界。而其立論以世道人心爲標準。尤爲有益社會。中國今日處紛擾之際。尤盼博士能指示一二。以爲遵循云云。次克蘭起立致答詞云。今日承諸君歡迎。至爲榮幸之事。中國今日現在紛擾之狀態。乃能促進民衆爲改進之決心。夫國家之改進。不外二途。一爲建設。一爲革命。中國今日。而欲以不流血之和緩方法。改造中國。則舍自出版界潛移默化別無坦途。余甚欣幸。余今日得與中國未來改善之主宰相聚一堂、余髮已斑白。敢以一言爲諸君作經驗的勸告。即諸君心目中可不必存一急欲改進中國之觀念。祇須忠誠於一己之品行及事業。人人如此。則無形中國家卽爲急劇之改進也。末由謝福生宜讀博士滑稽著作一篇而散。

法治協進會之進行

法治協進會成立以來。僉經旬餘。內部組織。漸次就緒。該會會員秦聯奎王開疆二君。將合提重要議案。卽就前次會員張家鎮等提出之速制省憲問題。擬聯合各團體。敦促實行辦法。及函應推出接洽各團體之代表。藉以進行。並對於來滬議員。不知何日可足法定人數。卽何日方可開會。制憲與選舉總統究竟如何可以解決等問題。現已擬就綱要。明日開會時將一一提出要求公決云。

甬同鄉會初選揭曉

寧波旅滬同鄉會第二屆選舉大會。自七月二十日起至二十五日止爲初選期。二十六日開票。該會請錢雨嵐洪雁賓等十二人爲監視員。是日午後二時開始。至晚八時告竣。當選者計方椒伯、袁履登、孫梅堂、朱葆三、樂振葆、虞洽卿、李徵五等一百三十五人。八月一日復選正副會長理事基金監事務監等。會員張節廬。因該會會員八千餘人。此次發出選舉明片七千餘張。投票僅二百四十七權。親至會場投票者祇數十人而一人投數票者比比皆是。開票日開票員僅到一人。特提出懷疑四端。主張無效云。

醫藥總會反對管理局

神州醫藥總會昨致各路商聯會函云。上海違禁藥品管理局。係根據民國八年總稅務司及伍連德先後條陳而設立。毒藥係專指外洋輸入之嗎啡高根等。只有背於煙禁前途者而言。理由甚明。(中略)乃今據述。該局忽另訂中西藥店註冊章程。向不售賣違禁藥品之中藥店來會陳。勒令各中藥店亦向該局註册。妄訂四百元二百元一百元五十元之註册費。(中畧)跡近苛斂。事屬非法。更何怪羣起反對。該局嘗試於滬埠。後必推行於全國。綜其收入洵屬可觀。藥商何辜負此重稅。貴會爲商業集合之機關。對此非法舉行。自必一致反對。並祈貴會轉致貴路各藥店。勿向該局註册。靜候解決云。

國會移滬開會之昨訊

▲來滬議員將滿半數　國會議員南下者。民六二百五十餘人。民八一百二十餘人。近數日南來者甚多。據云目下在京民六議員。已經了解。不爲吳景濂等所惑。均將相率偕來。預計二十七八兩日可到五十人。二十九至三十一日亦可到四十人左右。下月五日以前亦可至四五十人。合現居奉天六十六人。截至來月初有逾過半數之把握。衆議院半數爲二百九十八人。參議院半數爲一百三十六人。兩院半數之全額爲四百三十四人。湖北議員。以現象觀之可來三十八人云。

▲奉天議員即將首途　國會議員昨日到滬者。有焦易堂等數人。又奉天議員昨日來電云。國會移滬集會辦事處公鑒。函悉。北京政變後。同人卽連袂出京。六月杪計抵奉者五十三人。百計設法勸告留京同人退出議席。以期與我旅滬同人一致行動。現今勸告結果。頗著成效。候船出發。同人名單另函詳。駐奉國會議員通訊處宥。

▲浙江省民大會來電　浙江省民大會昨來電云。上海參衆兩院諸公均鑒。曹逆叛國。冀竊總統。毀法亂紀。醜態難書。諸公浩氣橫空。仗義南下。翹企滬濱。欽仰無似。惟處此外交危迫。內亂方殷之候。完成國憲。擬定逆賊。實屬義無可辭。務乞諸公迅卽警告逗遛都門之議員。限定八月十日以前一律南下。以定國是。否則卽將若輩宣告除名。另行設法遞補。以便早日開會。解決一切糾紛。國計民生均所利賴。(下略)

市議會函請交還議場

上海市議會議場。本在南市市政廳三樓。自市政廳收回官辦。改爲工巡捐局後。所有三樓市議會議場舊址。亦已改爲局中職員宿舍。刻自治既已恢復。卽將正式開會。聞正副議長賈豐臻吳寶地已公函工巡局莫局長。請爲照讓云。

檢定小學教員難打消

教育廳前因第一屆已受檢定之小學教員。期間已逾。向例須重受試驗。距月前教廳訓令各縣知事文甫到。而各縣小學教員。羣起反對。於是此事無形中遂呈擱淺之狀。昨教育廳忽又函託各省立學校。詢問舉行日期。函云。敬啓者。本届小學教員。試驗檢定。本定於暑假期內。委託省立及一代師舉行。前經函達貴校查照。嗣因各縣以修改辦法爲請。並准江蘇省教育會及義務教育期成會　先後建議修改重行檢定辦法。又經呈咨部備案。分行各縣知照各在案。經此波折。因此本年試驗檢定。不及於七月中舉行。茲擬將本年各路試驗日期。展展至八月中舉行。惟八月中究以何時爲宜。卽請貴校酌定。時期已迫。務請迅速見覆。以便將試驗日期規定。通令各縣遵行。又該委員會本年度預算。已由省議會議決刪除。經費完全無着。惟舉行試驗檢定。已通令在先。勢難中輟。現在祇可勉爲設法辦理。以免失信。請受檢定之人。至本年試驗用費。祇可屆時酌量津貼云。

美按察使今日赴津

大陸報云。美按察使羅平傑氏。今日偕同地檢事胡薩氏副警長白斯克氏。赴天津哈爾濱等處審案。津案完後。將赴北京一行。再轉道赴哈爾濱。地檢事胡薩氏於各事完後再赴北京。並與其夫人同赴日本神戶一遊。約一月後方可返滬。

溫世珍昨日返甯

南京交涉員溫世珍。奉蘇齊之命。於上星期日由甯來滬。連日訪晤中外人士如唐紹儀渥得等人。力爲保會辯明停辦大選之意。業已事畢。於昨日回甯云。

部員南下查路局機廠

北京交通部。近派顧問洋員[illegible]克氏南下。調查津浦滬甯兩路局機廠賬目。滬甯路局任局長接奉部令後。諭令機廠主任預備一切。並派楊慶棻隨同辦理云。

浦東國民會選舉揭曉

浦東大團三墩兩鄉國民大會代表盛昌和。上年組織全浦東國民大會。通信選擧。前日在大團鎭三灶港商業聯合會開票。共選出代表黃任之等三十六人。

懋業銀行管理處南遷

懋業銀行。將總管理處遷滬。其職員十七人。昨已由總經理沈叔玉率領來滬。惟因該行註册時。訂定總管理處設在北京。須先向政府呈請批准後方能改遷。故現時上海祇稱爲執行部。北京分行則照舊營業。

海輪受大風影響

連日滬上風力頗大。沿海各地及各洋面尤烈。各外洋輪船均不能按時到埠。大連汽船益近泰陽等亦因避風昨方進口。日郵船鹿島丸昨由歐洲來滬。亦遲到三小時餘。又新近觸礁之西京丸昨修理完竣。行駛來滬。忽又因風在中途觸礁。昨由瀾九救援來滬云。

調查紗廠停工報告

吳淞大中華紗廠停工。全國工團工人自救會昨派調查股委員往淞調查。並作成報告書到會。畧云(廠主方面)(一)該廠年來意欲改組。故暫停工清算賬目。(二)該廠各股東以逐年吃虧。欲澈底清賬。(工人方面)(一)該廠工人每日僅得工資二三角。今忽一旦停工。生計頓絕。(二)該廠布告係停工五旬。然至時能否繼續開工。尚未能定。

工界救亡會委員會紀

前晚九時。全國工界救亡大會開第二週第三次常務委員會。郭寄生主席。(一)全國工人自救會代表周無爲報告赴淞調查吳淞大中華紗廠停工情形。公決交星期常會討論。(二)公決定明晚八時召集全體委員會議。(三)報告各處來函畢散會。

萬國賽鎗會月盃比賽

萬國賽槍會本月份月盃。分二次比賽。第一次於十九日上午六時至九時及下午四時至六時。在三百碼墩每人各賽十響。其第二次于二十四日上午六時至九時。在五百碼墩用英國別士雷靶每人亦各賽十響。每次足分五十分。茲將得獎賽員及射分錄下。(愛混級)第一次英人聾恩四十九分勝。第二次華人陳如松四十六分勝。(愛級)第一次華人李玉書四十七分勝。第二次日人之格殺克四十八分勝。(皮級)第一二次均爲英人過姆司四十五分四十八分勝。(西級)第一二次均爲英人鮑勝四十四分勝。(地級)第一次日人富士三十五分勝。第二次日人麥西太三十八分勝。

潤例函索即寓長浜路民厚南里大隔對弄安仁里收件各箋扇莊並代收
電話中

閘北公團駁淞濱公司通告

閘北公團聯合會爲水電公司事。通告閘北各團體云。閘北水電公司。自經省議會議決（奉省長公署公布。）荏苒半載。尚未成立。揆厥原因。皆因淞濱電力公司藉官紳之力。百端阻撓。以致長此遷延。人民復蘇無望。各公團爲地方計。爲人民計。迭請官廳主持公道。瞬將解決。方期淞濱公司發起人痛滌前非。乃近讀報端。忽有錢允利出面所登之淞濱電力公司啟事。尙復包藏野心。不知悔悟。深恐或者不察。爲所蠱惑。不得不將淞濱公司內幕。宣之公衆。俾明眞相。

淞濱公司之發生。在民國七八年間。主動者爲當時充任省署第四科長金其照。及其兄其源等。（有淞濱公司前經理錢淦致單毓斌函可證。）而串通盜割省產者。當時充任閘北水電廠長單毓斌也。閘北水電廠之營業。水以收入較微。虧折頗鉅。惟電饋自租界。贏利尙優。供給區域。逐漸推廣。而鐵路以北實爲其大部分。至民國七年四月。電氣事業取締條例公布。各省電廠。均須按照條例。呈部立案。給照營業。金其照等遂以爲有機可乘。利用水電廠尙未將區域立案。串通少數官紳。發起淞濱電力公司。將水電廠業已營業之區域。劃入該公司範圍。呈部朦混。希圖嘗試。否則該公司發起人非盡聾瞽。近在目前之水電廠輸電區域。寧有不見不聞之理。而乃貿然劃歸該公司。其存心盜割。不言而明。及交通部以妨碍官廠。咨復省署。令縣轉知。時爲八年三月。距電氣事業取締條例頒布之時。已將一年。金其照單毓斌所司何事。乃聽淞濱公司攘奪營業。於水電廠區域之案。始終無隻字提及。直至淞濱公司奉到縣署轉知部文及公函。水電廠始于八年四月。將營業區域呈省咨部。其大部分鐵路以北區域。誣爲暫時區域。以便割讓淞濱公司張本。與淞濱公司指定之範圍。若合符節。水電廠呈文發出未久。淞濱公司公函接踵而來。於水電廠區域。佯爲詢問。而水電廠不根據業已營業之區域。加以駁復。反謂送電區域可以憑界移讓。此中情弊。顯然可見。及雙方私議既成。金其照單毓斌等上下其手。內外勾結。朦呈省署。咨部立案。以遂其攫肥而噬之私圖。而至民國十年五月。經省議會根據維持省產。饋電合同。地方主權。電氣取締條例等四大理由。一致議決打銷（原文悉載省議會彙刊）。該公司知計不得售。遂將廠基材料用具。均由錢允利經手。分別出售廠產。發還股本。自行解散。水電廠收買該公司材料。呈省文中。並有「該公司」總理錢允利函稱。該公司現已取消之語。可見錢允利亦已自承消滅。萬無復活之餘地。此淞濱公司勾串立案及消滅之經過。案牘具在。鑿鑿可據。非可公言搆造。肆口搖惑也。

該啟事所引主權一節。故發聽聞。省議會議決文中。有「淞濱公司呈內。斤斤焉以官廠規模渦小。外人侵及主權爲慮。乃更劃官廠固有之區域。而間接以讓受外人電流。爲挽回主權。是將誰欺」等語。可謂洞見肺腑。 查滬領團推廣租界要求。在民國五年。經官民極力反對。主權始得保全。初未聞淞濱發起人贊一詞。建一議。何事隔兩年。因淞濱公司而始知主權之當保耶。且既引滬領團要求草案中。有「閘北水電廠。由稅務司估價。收歸工部局管理」之條文。淞濱公司何不辦人人必用之自來水 而獨注意於電力。且電力不注重于自辦。而又偏重于轉租。跡其用心。無非涎租用電氣之利。削割水電廠營業耳。試觀該公司朦請立案之後。並不遵照部令。計劃工程。獨亟亟于向水電廠辦移交。（有淞濱公司致水電廠函可證。）可以灼知其目的所在矣。

該公司指省議會議決打消案爲不盡合法。尤屬荒謬。水電廠營業之最關重要者爲區域。桿線等不過區域上之設備。孰輕孰重。盡人而知。水電廠既爲省產。豈有分割區域可以不問省議會。而省議會之權僅限於處分材料乎。輕重倒置。謬妄一至于此。當淞濱公司與水電廠私相授受。分割區域呈文到省。金其照以實業科長之權力。從中把持。不得省議會同意。逕咨交通部立案。其違法溺職。實堪髮指。及淞濱公司要求移交時。金其照單毓斌等。均已離職他調。把持者無所使其技。始由本署咨交議會。得以挽救。省產不致喪失。若金其照等當時倘在省署。一手掩盡耳目。盜割省產已告成功。孰於今日與毓斌得任省署第四科長。淞濱公司即乘機希圖復活。此中內幕。豈一紙廣告所能掩飾耶。

總之淞濱公司已無存在餘地。其理由有四。立案出於盜。割一也。省議會已議決打消。二也。該公司早經解散。其總理錢允利亦自稱消滅。三也。據照電氣事業條例第五十六條。早應取消。四也。我閘北公衆。爲水電痛苦。迭請商辦。業經省議會議決省商合資。組織水電公司。自應積極進行。根據水電廠原定之永久、臨時、預備、擴充四區域。次第推廣。供給水電。利便人民。發展地方。如有橫肆阻撓如淞濱公司者。誓以全力對付。且該公司既經消滅。何來股權遞讓之語。意存搆煽。萬勿輕信。錢允利列名水電公司發起人。不與公衆合作。甘爲淞濱公司傀儡。如尚不知覺悟。我閘北人民豈能默爾而息。用特瀝誠奉告。尚乞貴會諸同人以地方爲重。貫澈初衷。共策進行。不勝切禱。

●少年團一次渡浦演劇

本埠少年宣講團演講股。演講各種愛國社會新劇。早爲社會推重。本屆由王愼辟君主任。前星期赴周浦永安救火會籌款演劇。共演兩日夜。頗得地方人士之信用與歡迎。該會會數次派代表來申。要求重赴周浦該會表演。各會員以事屬公益。允作第二次之演劇。茲定今日（二十八日）午後出發。次日回申云。

●救國團建築會所之籌備

南陽橋中華救國十人團聯合會建築會所徵募大會。昨晚開第二次籌備會議。唐豪主席。將近日進行情形略述一遍。繼孫道勝報告總隊長已由陳良玉君担任。次推定唐豪朱昌利孫道勝邱稼禾四人爲總參謀。又次討論徵募簡章。定徵募總額六千元。每元作一分。計六千分云。

●閘北育嬰堂準備擴充

粵紳趙灼臣暨其夫人。平時對於閘北慈善團所辦之各種善舉。莫不竭力扶助。現見該團內附設之育嬰堂僱用乳媼三十餘人。所收嬰孩已達百餘名之多。原有房屋。不敷分布。擬在閘北購地十餘畝。另建新屋。專爲育嬰之用。一切規模。及哺育保姆幼稚院等。悉參照泰西方法。聞已經趙夫人擬具章程。由該團董事會通過。不日即須着手募欵進行云。

●盛暑中汽車違章案之多

時正炎暑。一般富豪輙乘汽車在外兜風。故公共租界近一星期內之車輛肇禍違章案。亦隨之而增。除俞阿寶陸阿榮王阿狗張阿二王金生註銷外。其餘科罰者共有六十五起。

●毆死案驗無傷痕

向在毛茂興石作爲石匠之應順甫。日前與同鄉阿壽糾衆兇毆受傷。兇手逃逸。由探將應送院醫治。前日身死。尸送驗屍所。昨午由李襄讞與美領雅君蒞所。驗得應順甫委係生前患有路血之症身死。補房傳同尸弟應順其。尸姪孫應阿五。見證應美劉案逐一研訊。遂判檢驗得屍體並無傷痕。生前又有吐血之症。則被告毋庸置議。着尸屬順其將屍體具領棺殮。

●亞林防疫水免征暢銷

本埠五洲藥房。在徐家匯該廠自製防疫臭水。氣味濃厚。殺蟲力甚强。故南洋各埠銷路最廣。是項臭水。經農商部按機製洋貨成案。咨行財政部稅務處。通令各害徵稅機關概免重征。故遐來外埠紛紛訂購。該廠日夜趕製。大有供不應求之概云。

●愛字牌香煙之暢銷

有恆路法商亨司達烟公司所出各種金頭香煙。行銷南洋羣島。頗爲彼邦人士所稱許。近因推廣國內營業起見。特製一種愛字香煙。煙絲細嫩。發行二月。大受社會所歡迎云。

●租界內領照商店之統計

上海租界內之酒店旅館店飯茶館戲院等。今以最近所領之照會計。大旅社四五。影戲院一八。飯店菜館五六二。戲院二二。俱樂部二七。兌錢店四二三。小客棧二八〇。香煙店六二二。酒館二二七。銀樓七三。茶館五八八。又小販子三千二百六十八云。

●日船撞沉華帆船被控

前（二十日）航行於大連上海間之日船泰陽丸。自本埠裝貨開往青島。行至三菱礁附近。有中國帆船一艘停泊。日船竟將該船撞沈。計死一人。年約五六十歲。傷一人。所載之三百六十担肥料。完全損失。而日船置之不顧。直赴青島。旋復又來滬。現帆船主在日領署控告。要求撫恤遺族及修理船舶費一千二百六十元。肥料賠償費一千三百二十元云。

●大舞臺今日演籌賑戲

河南遍地匪災。燒殺姦擄。無所不爲。居民顛沛流離。困苦備嘗。在滬豫人憫之。爰組織河南匪災善後維持會。深得各界之贊助。今日正午假三馬路大舞台演義務戲一天。得資悉充賑災。滬上不乏好善之士。解囊濟困此其時矣。

●工界藝術研究社籌備紀

工界藝術研究社。昨在牯嶺路開第一次籌備會。到蕭柏年等八人。討論定期開遊藝大會事宜。劇場假定新舞臺天蟾舞臺。由黃晦菴王亞樵接洽商借。（二）演員除請新劇前輩排演外。餘由本社田寄葦王經鎔江聲天許季昶蕭柏年等社員担任。（三）編定新劇三齣。（甲）時事劇總統夢。（乙）婚姻劇終身恨。（丙）潮流劇一路哭。即日排演。（四）公推陳其熊文牘主任。張冥成庶務主任。（五）定期宴請報界及同志。（六）會期預定陰歷七月初旬。

●華洋人力車公會開會紀

白克路華洋人力車公會。昨開全體大會。到者頗衆。由華會長代表劉繩武報告賬畧畢。各會員主張展年夏間設有各馬路茶缸。俾利公衆。惟宜注重衞生及頑童擲石爲要。次議北京自治同益共濟會來函索取書章。查來函意旨誤會。決議着書記函復。又張鑑雲律師送來痧藥四千瓶。分由各會員轉送各車夫佩帶。一面應去函道謝。末報告賬略無訛遂散會。

●諸暨同鄉會開成立會

諸暨旅滬同鄉會。籌備迄今。歷時半載。茲訂於七月二十九日下午。假霞飛路上海商科大學開成立大會。

●滬北兩米會消息併誌

滬北米業聯合會。向定每月夏歷十六爲常會期。自前次議案通過。公布停開後。因各處米商公團來函。要求轉達在滬各船商。拒絕承認航政領照事。特商滬北經售米糧公會。即於十六日開會。討論一切對付方法云。又滬北經售米糧公會。定於明日（即夏歷十六日）下午三時開臨時會。提議（一）整頓小車費統歸一律。其法擬由行代扣。轉給車夫。（二）廠米斛期及貨欵。仍照前章。不得循情破壞。（三）討論各處米商公團來函。反對航政局事。（四）近因青黃不接。擬設法開通米糧來源。則米不限自平云云。

●朱錦堂刻印所設營業部

南市朱錦堂刻印所。開辦至今已三十餘年。現爲便利租界往來行號起見。特於公共租界四川路六號添設營業部。將於陽歷八月一號開幕。

●收當被騙鑽石案續訊

比商隆興西洋商倍來亨兩洋行控同益匯源順源永昌裕昌等五當舖收當被騙大宗鑽飾一案。前昨兩日又奉續訊。翁永泉供稱。捕房吊案之鑽石內有兩粒。係伊親戚所有。向同益當贖典質。故令我到堂證明。繼由和盛珠寶店夥蔣玉林證明該兩粒鑽石。由伊經手賣出。價洋四千三百八十五元。又據范詠春投稱。此鑽石係我購來後轉售與人。但發票須俟我歸家檢查。旋由甘維露郵辦陳志剛律師代表中國牙籤廠主周志卿。聲請參加本案。並稱敝廠華人向珠寶掮客購來四克勒八十八分之鑽石一粒。價洋一千二百元。後向同益當舖內質洋六百元。今已備得洋六百元願存公堂。要求堂上着令原告將該一粒鑽石交給敝當事人領回云云。次由周志卿投案證明購買鑽石情形。旋由原告羅傑律師向以上各人反覆盤詰良久。中西官判候改期續訊。

大東醫院戒烟專科

院址 第一院大東門口 第二院法租界霞飛路巡捕房對面

（一）本院應用高貴特效藥以銷除煙毒絕對不用瑪琲海洛英等毒藥代癮

（二）故戒斷後絕無後害亦無吐嘔泄精腹痛瀉痢不眠疲倦等痛苦

（三）戒煙中並服種種滋養補藥每日診視隨時調理故斷癮後身體强健氣力倍增且上項滋養補藥不另收費

（四）戒煙費除特等外不分頭二三等以吸量之多寡酌收藥本如每日吸煙一錢者戒煙費一元二角二錢者戒煙費一元六角三錢者戒煙費一元四角四錢者戒煙費二元五錢者戒煙費二元四角五錢以上每錢加三角

（五）戒絕期限由本院醫生審視煙癮之深淺體質之强弱定之自五六日至一月餘不等惟自願延長或縮短期限者亦可酌量辦理

（六）戒煙費預繳十日以後每十日清算一次按期預繳戒絕時有餘發還

（七）帶有宿疾來戒者除用貴重藥品外普通療治等藥不另取資以示優異請求本院醫生到宅戒煙者除上列戒煙費外每次加出診費三元

●串竊長城牌香煙入西牢

百老匯路南洋兄弟烟草公司管棧粵人李俊章。串黨鄭祥照。竊取長城牌香煙二十七聽。又六千餘包一案。昨晨復訊。原告律師陳明案情。并稱被告在捕房已承認所控案情。錄有供單呈案請辦。兩被告各延律師到堂請求從寬發落。中英官判被告從寬各押西牢四月。贓給原告領去。

●抵押田單糾葛着查地價

德大莊前延律師投法公堂控王錫珩明達明壽明瑞明祥等父子五人。前將鎮江田單。向原告抵借。共被結欠洋一萬一千餘元。又借銀九百餘兩。求請併追等情。昨又傳訊。先由王鑑淸施鑑臣兩人聲稱。商人與被告係同鄉。被告抵與原告之地皮。照現今市價共値四千餘元。今有契據四十七張呈案請核。原告律師稱。被告等尙有田產有意藏匿不理。仍求嚴追。被告等稱實情無力。並無別產請察。陳讞員商之法副領事葛君。判王明達等還押。着原告查明地皮價値再行核奪。

●搶土案分別判決

朱志雲張新芝。前日向某土棧購得價洋八百圓之煙土十七包。欲帶往鎭江。行經廣東路月桂里。被流氓黃無發糾黨將朱等拘住。將煙土搶去圖逃。由探陸根生郭同追獲黃無發一名。連同帶土之朱張二人。帶入老閘捕房。昨解公堂。經中西官訊明以黃係過犯。判押西牢四月。期滿逐出租界。朱罰洋三十元。張斥釋。烟土沒收銷燬。又李阿三趙阿福前日在江西路將包車夫某甲打倒。搶取甲所裝 包車內之烟土一蔴袋計五十九磅而逃。經捕將李趙二人拘獲。惟包車夫已乘間脫逃。 當將李等及煙土一 併帶入總巡捕房。昨晨解送公堂。被告等延律師代辯。否認搶刼。中西官核供。會判李趙從寬斥釋。煙土銷燬。

●陳喜美送慈善團留養

男孩陳喜美金華人。年十一歲。住外國坟山。前日在寶山路迷途。由五區警查見。解經李署長訊問一過。判送慈善團留養候領。

●私設花會拘押二月

賭棍周桂堂顧金和等。因在西華德路某屋內私設花會大廠。被虹口捕房捕頭麥務雷務督同副捕頭麥根泉等。將周顧二人拘獲。連同航船婦人周周氏周張氏王張氏等。並花會字據一併帶入捕房。昨解公堂。周桂堂延律師代辯。顧金和等供均推諉。中西官以周開設花會違犯定章。罪有應得。因判發押西牢三月。顧罰洋二十元。周周氏等各罰洋十元。賭洋沒收。賭具等據一併銷燬。

●詐欺取財案雙方和解

蔣錫山延律師指控周連芳周寶林張榮初周張氏等。用詐欺手段騙去衣服銀洋六百四十餘元等情一案。昨晨復訊。據原告律師聲稱。本案已在外解決。請求撤消等詞。而被告等律師亦表同情。中美官判將案註銷。

●不理借洋出外限理

咸德甫前投法公堂控鄭阿二不理借洋六百八十元。向索不還。求請提案訊追。經飭傳去後。被告抗不到案。奉判改提在案。茲由捕房將鄭拘解法公廨請訊。原告投訴前情。並稱被告現今託人到來說明以會欵作抵。商人已允。詰之被告承認欠欵。 繼由程氏投稱婦人情願担保等語。中法官判鄭阿二交人銀並保。出外限理。

▲誌謝 昨承商務印書館贈「英語週刊」第四〇七號及「少年雜誌」第十三卷第六號各一冊。謝謝。

時評 三

●靖安艦事的影響

杜錫珪令靖安艦運械入閩，而靖安艦加入上海獨立軍，一轉移間，減少軍閥不少勢力，保存閩省一點生機，自然是快心的事。 杜錫珪以閩人而禍閩，又明知部屬不爲所用，竟用欺騙手段逼其爲本省罪人，預料靖安艦之後，繼起者必大有人在。

本省人援亂桑梓，固應積極反對；別省人來援亂，難道便可容忍嗎？ 靖安艦事可爲軍人的新教訓，但其影響恐尙不止海軍呢！（君素）

東南醫院免費注射

▲德國霍亂預防液

時間 下午一時至四時診金一元注射免費

地址 北河南路七浦路口二二三號洋房內

洋房住宅出讓

滬西愷定盤路中西女學附近現有三層樓洋房住宅兩所情願出讓每所各佔地一畝一分汽車間洗浴間廚房自來水電燈等應有盡有合意者請與康腦脫路十八號朱稱德君接洽可也

陳石印 色王 病山 李拔可 伊峻齋 周梅泉 呂昌碩 鄭蘇戡 同啓

商務行情

各國匯兌 七月廿七日

各國銀行市 星期五

國外貨幣 七月廿七日

金市 七月廿七日

銀市 七月廿七日

錢市 七月廿七日

以上午前之價

上海物品交易所 十二年七月廿七日 星期五

上海證券交易所 十二年七月廿七日 星期五

上海華商棉業交易所 十二年七月廿七日 星期五

上海紗布交易所 十二年七月廿七日 星期五

上海麵粉麩皮交易所 陰歷六月十四日 星期五

滬南米市

雜糧市

船期

輪船進口報告

輪船出口日期 七月廿七日至八月十四日

▲長江出口班 ▲甯波班 ▲寧波灣普渡班 ▲通州揚州班 ▲定穿石海班 ▲定海石浦海門班 ▲汕粵港班 ▲青島班 ▲崇海班 ▲威海烟津班

▲香港廣東班 ▲福州班 ▲直放營口班 ▲烟台天津班 ▲溫州班 ▲漢口班 ▲海參崴班 ▲塘沽大連班 ▲各國郵船出口班 ▲舊金山班 ▲香港班 ▲香港小呂宋班 ▲西雅圖班 ▲溫哥武班 ▲英國班 ▲印度班 ▲孟買班 ▲意奧班 ▲法國班 ▲德國班 ▲日本班 ▲各國貨船出口班 ▲歐洲班 ▲紐約班 ▲波特蘭班 ▲舊金山班 ▲北歐班

楊雪玖女史書畫潤例

楹聯四尺十二元 屏幅四尺八元 中堂四尺十六元 橫幅四尺十二元 條幅四尺十元 每尺加二元 斗方……

雪瑤雪玖楊白民先生之女公子也畢業于城東女學校擅書畫尤專攻翎毛花卉雪玖專攻山水人物出入于八大石濤……

各界注意

本公司為普遍各界御戴眼鏡起見茲定陽歷七月二十號起
夾金有邊配光眼鏡每副洋二元五角
鋼絲有邊眼鏡每副洋壹元八角
遮避日光眼鏡每副洋壹元
其餘各種眼鏡亦均照平時再打八折愛護目光諸君幸勿失之交臂

上海南京路勞合路對面大慶里口 光華眼鏡公司謹啓

徐澤三 畫例

花卉直幅三尺三元 四尺四元 五尺五元 六尺六元 條幅減半 扇冊一元 冊頁四元 山水直幅三尺十二元 四尺十六元 五尺二十元 六尺二十四元 扇冊四元 點景不書 餘件另議 行史潤君 各大箋扇莊 上海九畝地 上海書畫會通訊 上海山海關路一百五十九號史寓

香港 上海 冠生園

▲最近的出品

鮮菓子露

▼鮮菓子露是最合宜的飲料○又甘美○又清潔○本園製造各種菓子有許多種的外國行家發賣○本園菓子露一種○菓子汁分出名的○今年又新添○甜橙○蘋果○桑子○七樣○香蕉○玫瑰○杏子分發行處的顧客需求○所以將大批出貨○運往各處○供給心國貨的諸君○留在上海○希望熱心國貨的諸君○提倡試用○都到口味鮮甜○買一瓶解解口乾○消消暑吧○本埠南京路各處經售多有出賣○快

靈魂見了就得安慰——有如枯苗之遇時雨！
天使喲！○你那莊重而且溫和的姿容，
我是何等地欽羨呀！
你那柔媚的眼兒，香甜的唇兒，
以及風韻而帶微笑的頰兒，
我又是何等地神馳而歡悅呀！
哦哦！從今後我是快樂人了！
不再是江濤漂零之客了！

悽慘之劇

王環心

！哀之出塵！

悽慘之悲劇，
行將開幕了。
天真之女郎，
行將出塵了。
平靜的湖水呀！
怎逃不掉風哥的波動？

悽慘之悲劇，
行將開幕了。
自由之女郎，
行將入獄了。
馥郁的叢林呀！
怎逃不開風雨的摧殘？

悽慘之悲劇，
行將開幕了。
天真之女郎，
行將禁錮了。
清涼的旭日呀！
怎衝不破雲霧的網羅？

小說

兩樣

汪醒

梵天太會弄人，剛使司春的女神挾着花兒，
鳥見，蝶見，蜂見，蛛見，來至人間；曾幾何時，却又使
伊收着悄悄的等候歸去！一切今呢？伊竟不掉頭地歸去了！只寄得我癡癡的悵望！

夏日炎炎，籠照着深深的綠蔭。幾聲嘶啞無力的蟬聲，從叢風中送來，使我無聊抑鬱的心中，更添上一層煩躁。構撫式的大考，一天一天的逼近來了。別人多是臉窩下挾着書兒，濳身在課堂裏用功。獨有我成日價癡癡呆呆的默着，一若大考之與我無干。憂悶極了，獨自逛還地向校外的小店中走去。黃色的五加皮酒，一杯一杯的向口中傾瀉。無奈「愁來不醉，不醉奈愁何！」但是像這樣的狂飲着，終於覺着頭暈了，心醉了。踉踉蹌蹌地出了小店，無目的地向野田荒徑中走去。我還記得來時節，金黃色的菜花，襯着碧綠的麥田。現在呢？麥田裏早已變成一尺餘長的稻秧了！啊！原是來時路，却作兩樣情景！

走之了，遠遠的望見幾株高大的黃槐樹。我就走去揀了一塊較大的亂石上默坐。樹陰深深，叢風撲面，把我昏沉的酒意，剛醒了大半；但是我腦海裏卻縈思縈想。

我不信我底心境竟為改變到這個樣樣！我，原是我啊！何以現在的我却與往昔的我不同了呢？我自己也覺得我的精神太頹喪了，行為太冷淡了！同學們的閒談論辯，我總若於爲旁觀着。他們有時談到樂意處，俯前仰後的狂笑起來，獨有我自甘沉默。或者有時他們談到傷心處，愁眉苦臉的長歎不止，我總緘口無言。我不知從前那種活潑健談的神情，至今消歸何處？我喜歡獨自到荒徑中去漫步；我喜歡孤寂地到田野間去悵望；我更喜歡聽淒淒咽咽的簫聲；我尤喜歡看慘淡淒清的月夜……哦！我底心是否同從前兩樣了！

同是一朵花，同是一根草，從前不過是信手拈來，不要時信手丟去。現在却兩樣了。當我未摘下來的時候，我看見了，總要流連觀賞，有一種不可言喻的神情。愛每極了，摘下來抽伊歸去。小小心心地插在花瓶裏，置之案頭，供我無聊時的凝視。同是一架梭橋，同是一灣

平民學社三週紀念冊

建業大學暨附屬中學招收男女學生

可以說到的，如 Isaev Tugan_Baranovsky prop ovitch Antziferov Zelesnov Kablukov Eoitugatcv To omvaatv Ansimov教授等等。

俄國的智識階級，對於合作問題，亦表示極端的同情，自從一九〇五年反動的革命失敗以後，一般智識階級用全力去幹合作底事業，因為祇有合作事業，是俄國社會生活底一顆明星，亦祇有合作，是他們能力的唯一出路，幾萬個智識界中人，盡力去幫助合作運動的發展。 合作運動其所以能成大功，他們底勢力，亦不可忽視的。

在遼遠的各鄉村，合作運動底情形，就兩樣了。 我們應該知道，俄國有許多鄉村，是沒有鐵道，沒有馬路，亦沒有電話和郵政局的，村中居民皆和世界相隔絕，然而合作運動，卻滿佈全俄，即在遠方，在在不難見之。此地底合作運動，差不多是人民的一種勢力了。 關於合作底小冊子，有時碰巧流傳到這種鄉村裡去，給有幾個農民困難地看出印刷品中的要義，然而卻能夠生出非常奇特的效果來。合作主義好似種子一般，偶爾散在荒僻的所在，卻生長成為繁盛的植物，這種一知半解地傳觀合作小冊子底結果，使合作社於此成立，把鄉村居民底生活，大加改變了。

真的俄國的合作運動，有許多樸實的原質，然而關於俄國合作底要點，是高尚文明的合作觀念，在單純忠實的俄國靈魂裏面，發生出回響來。

俄國外僑裏面亦有合作社底設立：如亞門尼 Armenianr 高齊 Georgious 韃靼 Tartaro，起夫斯 Kirghese 等。

合作觀念底種子，到處是良好的結果，浪費或欺詐的事件，合作運動裏是很少的。 其所以能夠有此良好的效果，應當歸功於監督和管理底得當，不幸這監督之職並非合作社自身去執行，向為國家銀行底職員及小信用銀行底檢察員等所操縱。 這是一個很大的缺點，因為對於合作運動底發展，是非常有阻礙的。

一九一五年，在莫斯哥開了一個大會，討論關於反對高漲市價底方法。 著名合作者徐爾漢姆先生 Mr. Zelhiem 建議一個計畫，此項計畫，當時大會曾經採用。 計畫中主張組織合作聯合委員會，先從中央各團體聯合入手，然再聯合各地方省城底聯合會。委員會裏 消費者底團體，亦邀請加入。

中央委員會底代表，係由莫斯哥批發合作社聯合會，莫斯哥拉羅納銀行，莫斯哥農村借貸儲蓄與工業合作社委員會，及其聖彼得堡支部，以及地方上大會中選出的地方委員會等團體所出之代表組成之，而合作聯合會，增進合作的團體及省委員會，亦均可送派代表。 各省代表均由省委員會所選，較大的省分，得多派代表與會。 至於地方的委員會，亦按照同樣手續辦理。

此項計劃實行以後 頗着成效，至一九一五年十一月，計有四個小村委員會，十六個省委員會，六十二個地方委員會，二個大邊境委員會，及十七個小邊境委員會，共計有合作委員會一百另一處，都發達迅速，以中央委員會來統其成。 然中央委員會之生存，實不過是個短促的時期，到一九一五年，因會中沒有會綱，卒致停閉，雖有非正式的會規，然終不能持久。

全俄合作大會

全俄合作大會，確可算是指導俄國全部合作運動的中心。 直到現在，已開過兩次大會，於一九〇八年及一九一三年次第舉行。

第一次全俄合作大會，一九〇八年四月在莫斯哥舉行。 此會中有八百個合作者，從俄國各部會集於一堂之內。 共同細心討論進行的問題，這是何等神聖的事業。 大會開了有一星期之久，當時大會中所分之四部——信用部，消費部，生產部，及農業部——，於進行上都受着很大的壓力與威迫。 政府對於該會非常嫉視，到大會最後一天，竟被政府解散了。

這個大會，是俄國合作運動最可紀念的日子，大會中分子非常複雜，有散布各處穿軍服的人，有穿長袍的教士，不過農夫與工，佔多數罷了；會中還有被雇用者與智識界中人在內。 大會是非常含有德謨克拉西的精神。 以信用部而論，即舊治的官職亦慷慨解囊，把他們的淨利，捐給農村會社底社員，這可說是德謨克拉西觀念得勝的表示。 但是大會到此時已到極頂」，並未竟其全業，終至於失敗的倒閉了。

第二次大會，於一九一一三年八月在啟夫召集舉行，是更能動人了。 到會者有代表一千四百人，代表九百個合作團體。

這一次大會的主席，是由官廳指派的，雖然其中有種種阻力，但會終算開成功了。

會中最引起代表注意的問題，完全和第一次大會兩樣。 在墨科哥大會裏面，祗宣言他們的主義罷了。至於啟夫的大會是來解決內部的問題，因此便引起許多意見上的爭執。 討論最劇烈的問題，是合作團體之形式底問題，莫斯哥的合作者和啟夫及烏臘臘爾 Wral 的合作者，觀念上大相衝突。 關於此問題有兩個大趨向——一個主張中央集權，一個主張地方分權。 主張地方分權者，是一班小俄羅斯人 Little Russions，他們以為俄國地方如此之大，最好的合作團體之形式，當然是以會社為單位，地方的聯合會作為會社的總合體，而中央團體，則以各聯合會所派的代表組成之。

主張中央集權的一般人，大概是北部各省的代表，莫斯哥消費合作社聯合會及莫斯哥拉羅納銀行之代表，都是主張此一說的。 他們雖很重視地方的聯合會，然以為中央合作委會應有代表全部合作會社之權，決不能把它當作聯合會代表所成的團體來看。 此兩派經過了若干劇烈的討論，中央集權派居然得勝了。

關於合作會社底教育工作問題，亦經過許多往返辨駁的討論。 有幾個代表以為合作社之教育工作，務要盡力擴充，使得成為各地的一種文化中心點。 有許多代表主張狹義的教育工作，以為合作社去從事於教育工作，祗能限於直接與合作運動之發展有關係者。 大會中的議決案，是贊成第一種主張的。

關於合作被雇用者及合作在法律上的地位底問題，大會中亦有詳細的討論。

合作被雇用者的問題，在第一次大會已經提出來了，然因種種阻礙，卒未能提出討論；此後這個問題更形吃緊，常常引起公開的衝突，在莫斯哥聯合會，莫斯哥拉羅納銀行，西伯利亞酪乳製造聯盟會等團體，都常常遇到這種衝突。

第二次大會，關於此事，也曾有過幾個議案，並對於莫斯哥聯合會的被雇用者設立養老基金，加以認可。

啟夫大會開過以後，俄國合作運動，發展異常迅速。 合作者漸漸的知道教育的重要，並且知道要求合作運動之發展，應當去從事增高社會上文化底程度。 所以現在他們對於教育，十分注意，我們祗要看合作會社與聯合會出版物之增加，就可以知道他們的趨勢。 莫斯哥消費合作社聯合會曾提議並幫助新烏斯幾大學 University of Shaniavskey 特立合專科，供人研究，藉以造就合作社有訓練的職員人才。 現在除開聯合會及其他中央團體以外，其他合作會社，卻自動的從事於教育的工作了。 （完）

暑期特價

七月三十一號止

全有胡適之先生的考證，序敘，或引論。有的有錢玄同先生的敘，有的有陳獨秀先生的敘。

加新式標點符號分段的

三版	紅樓夢	洋裝四元二，特價二元八	平裝三元三，特價二元二
四版	水滸	洋裝二元二，特價一元五	平裝一元八，特價一元二
五版	儒林外史	洋裝一元六，特價一元一	平裝一元三，特價八角五
再版	西遊記	洋裝三元二，特價二元	平裝二元五，特價一元六
再版	三國演義	洋裝二元八，特價一元八	平裝二元二，特價一元四
新出	鏡花緣	洋裝二元二，特價一元四	平裝一元六，特價一元

郵費照定價加一成（掛號費在內），多還少補。 買書一部贈五彩精印書簽一張。

上海亞東圖書館發行 (21)

研究托翁學說最詳盡的書

托爾斯泰學說

出版了

托爾斯泰是世界上的大文學家，也是世界上的大哲學家，這是大家所知道的。但是我們要想了解托爾斯泰的根本主張，我們就不得不研究他的學說，此書把托翁的學說，詳晰無遺，欲研究托翁學說者，誠宜人手一篇！洋裝一冊實售洋一角八分

總批發者上海西門瑞秀里新文化書社總批發所

總門售處上海四馬路中市新文化書社總門售處

直接向總批發所購買照實價八折

稻香村劉仙

信用合作的普通原理 （續）

漁父譯

此篇係一年前未完稿之舊作，病中不能作文，舉以應平民，亦未遑修改，病中更勉強將未完稿續成，譯筆必有晦澀之處，幸讀者諒我。 穎誌 二三，七，二十一

對於這一點，也曾引起不少的公正的議論，以為銀行既然是為借款者而設，那末，第一要緊的，當然是借款者的利益。 這個話，說是說得很不錯，但是借款者應當第一注意的，就是誠誠實實的去取得所要的款子，如同做生意一樣，切不可認為是一種周濟。 視借款為一種周濟的見地，現在很少人能夠打破。 往往嫉忌要負責，要分攤損失，要有困難，要被外人攷察，最好一些也不要，如同像希望瓜熟了，落下來就落在衣兜裏。 因為要去迎合這種傾向，所以就發生許多行不通的離奇的計劃出來，而且還加上了種種不合作的苦心規劃的法子，拿納稅人和慈善家的錢，一起給了旗幟鮮明的合作銀行，叫他們去拿來分散，如同天上墜下來的嗎哪。（古時候以色列族過曠野時，天下落下來的餱糧。） 照這種法子，倘使要永遠繼續做福利民生的事業，是萬萬不能成功的。 信用祇有誠誠實實地出了代價買來的，方纔可以有利，而信用的正式代價，就是押品。 押品愈好，借起錢來愈便宜，而且愈穩當。 我們的目的，已經說過，是要拿穩伏而有潛力的押品，（為現在市場中所不能收受，而盡我們所有的，又祇有這樣東西。） 發底功有效力的押品。 這件事體，儘是能夠做的，但是不是毫不費心，毫不負責任，所能做到的。 這種心力與責任，是不應該嫉惡的，我們應當出這個代價，倘使我們對他做鬼臉，我們就錯了。 有許多人，為了一點非買品的信用，（這種信用，隨形可以停止，而且不能產生永久利益的），竟然情願犧牲許多比較很有價值的合作利益，最要緊的如他們的獨立性，及他們能力上所能夠維持的一個屬於他們自己的機關的永久性。 （就是說他們如若不向他們自己以外的人去取信用，他們合攏來的力量，就足以永久維持一個他們自己的機關，可以予取予求，毫無阻礙。） 在合作者眼中看來，不免要為他們可惜。

這一個先決問題，既然弄清楚了，我們就可以講各種關於合作銀行的普通規則了。 現在一條一條的列在下面：第一，會員（就是合作銀行的股東）必須要負合群的責任。 對於索償的人，必定要拿一種團結的精神去對付。 這個並不是說責任是要無限制的，全體為一人負責，一人亦為全體負責；因為這個大可不必，這句話的意思是說，凡是借來的錢，通通是用一個銀行全個的名義去借來的，還的時候，也是如此，至於責任的分散，儘可以於內部行之。

根基既然打好，此後就要想法子循着步驟，循着紀律，去堅固它——不問是不是股份的——漸漸兒把資本擴大，或者取增加股份的形式，或者取伸張公積的形式，均無不可。 在做年終營業狀況報告單的時候，這個增加的問題，必須要第一顧到，其次則紅利問題，也是要緊的。 有許多合作銀行，靠了幾個極肯負責的會員，發育得非常之快。 這些會員，在銀行起初成立的幾年內，允許銀行對於借他們的款可以在應得的範圍以外，比較的多取一點利息，因為這樣一來，公積金可以實實在在的增多起來，公積金既多，銀行就可以優遊於危險之外，而信用亦就此可以大增了，這一點暫時的小犧牲，實在是值得的。

倘使銀行是真的大了，那個時候，就要有幾種樣子的公積金，來防止各種不同的危險，如預備跌價，就是其中之一。 但是一種主要的公積金，放在那裏使它一步一步的發育起來，是無論如何不可少的。

講到這裏，似乎有聲明公積金，除去用一呼即來的資本家的助力，來伸張銀行的實力外，對於牽住會員，而使這個機關，有永久存在的希望，有什麼樣子的功勞？ 公積金就是銀行的公共財產，非到解散時期，不能朋分的。 有許多合作銀行，甚至於訂了規則，說即使銀行解散，這筆款子，亦不能大家朋分。 這樣一來，會員脫離的，就非常之少了。 公積金愈大，他們就愈不願意棄去，因為他們的利潤，大都是從這上來的，一旦棄去，豈不可惜。 會員一個也不脫離，就是銀行能夠長久存在的徵象。 （未完）

合作消息

國外合作消息

（一）匈牙利合作社同盟會，除製造工藝品外，復做批發的生意，近據C. W. S. 本年（一九二三年）所發行的國民年鑑 Peoplet' Year Book 所載，該會於一九一九年做了二〇九，八〇七，二〇四克維納的批發生意；一九二〇年達一，三八〇，〇〇〇，〇〇〇克維納；一九二一年達一，八八九，五三四，四四〇克維納，出品的價值，計一九二〇年達四〇，〇〇〇，〇〇〇克郎，一九二一年達二〇〇，〇〇〇，〇〇〇克郎云。

（二）捷克斯洛代基（Czecho—Slovakia）於一九二二年年終時，據捷克斯洛代基合作社中央同盟會的報告，該社已有一千餘聯合的會社，其中消費社佔最多數，計有五百拾個，次為農業及準備社，計有二百五十八個，次為生產社，計二百卅一個，再次為房屋合作社及國民俱樂部等會社，至於信用社，僅不過十一個，其他的會社，僅不過一二個。 彼等所做的營業，共達一，五八五，七六二，二〇九克郎云。

詩

孤獨的愉快

江濤譯

孤獨，——
這或者是愉快底代表吧？
或者就是愉快吧！
○
孤獨，
到人類以外去孤獨，
到世界以外去孤獨；
這才是真正的孤獨，
這才是真正的愉快！
○
我底孤獨，
——我底愉快，
快來罷！——
呵！孤獨的愉快！

異感

曹世森

昏悶的官艙裏，
沉寂的官艙裏，
我都耐性地坐着，
因有一個愉快的蜜甜的
前途在呀！
○
任浪兒儘情翻，
任雨兒儘情灑，
我只細數行程多少，
我只打點見了伊的傾吐。
○
「我愛我的身體，
就是愛你。」
我記起伊的信中語，
把吃不下的飯兒強咽些。
○
「蕙花深鎖在園裏。」
我讀着蕙的風，
我要向蕙的風的作者驕傲了。
伊的玫瑰花，
已輕輕地蜜蜜地給我了！

題「克羣」小影

王環心

天使喲！我望你久了，我等着你急了！
我不見着你呢，我是何等地孤苦悶！
○
我看着皎潔的明月，就想到你那澹泊的胸懷。
我見着鮮紅的麗日，就想到你那嬌艷的領顋。
我當着清凉的早晨，和着沉寂的深夜，
更想到你的一切溫暖，一切和諧！
○
可是，我今日不知有怎麼似的幸福，得着你了，